中央日報

社址南京珍珠橋七三號　電報掛號一一三五

第一千八百六十四號

今日兩大張　售洋二分五厘

The Central Daily News

登記證　中警字第二〇一八一　一七〇八號

郵政特准掛號立券照總包優待遞送之報紙

定報價目

本報每份門市單售大洋二分五厘（本國及日本）每月七角五分三個月二元半年四元全年七元（新疆蒙古西藏）每月一元六角五分（香港）每月一元（歐美及南洋）每月二元九角五分，郵費在內，報費先惠，九五折計算

廣告刊例

普通三寸起碼每日每寸刊費八角題頭加一元新聞內論前加倍收費（人事欄廣告）三十字起碼三十字至六十字一元六十六字至八十八字一元五角全日刊費八十八字至一百二十字二元一百字至一百二十字計算（概以五號字計算）

排列計算　特號字題目作八字起算……（餘同）

電話　經理部三一九二〇　發行課三一一九二　廣告課三一七七三　編輯部三一一八五　社長室三一五五五

……發表大會宣言，繼續努力，以求貫澈！最近主張開國民會議，及廢除不平等條約，尤須於最短期間，促其實現！是所至囑！

國聞週報重要啟事　刷新內容徵求佳稿

本報第十卷現已出齊半卷，自第二十六期起，內容大加刷新，以副讀者雅望，茲將刷新概略錄次：

一，除大公報及本報兩社同人照常撰稿外，並廣約海內外專家學者長期撰文，討論時事專門問題，抓住時代中心，為讀者解決疑難。

一，研究中外歷史，指示國家外交之趨向，並蒐集發表重要歷史文獻，供學者研究。

一，本報向以「大事述評」獲讀者讚許，自當更求精審正確，俾成現代信史。

一，搜羅現代史料，謀讀者參考之便利。

一，多登文學作品及補白小品，以增加讀者興趣。

一，改良投稿手續，歡迎海內外讀者投稿，稿到三日內決定去捨，不登者立即退還，除長篇著述外，來稿一經登載，立即致酬，採逐期致酬制，不必待至月底結算。

此外如采風錄，詩話，藏園羣書題記，凌霄一士隨筆等，均仍照舊，並益求精湛。特此露布，敬希讀者注意。

天津國聞週報社啓　天津法租界三十號路一六一號本社　南京成賢街長康里二號大公報辦事處

生力半月刊　創刊號今日出版

◀目錄▶

準備着做將來革命的中堅……記者

論開放政權問題……周一志

外貨傾銷下之中國資本主義……小者

農村衰落之原因及其救濟方法……姚傳法

世界恐慌中之中國勞働者……文云

美國能否拋棄孤立政策？……包華國

世界經濟會議與各國……魏崇陽

世界經濟會議與資本主義的前途……心易

辦報的幾個前提……陳銘德

腥臭黑暗的途中……侍衍　南斗

本刊每月一日十六日發行　主編及發行　生力雜誌社　南京中山路口第八十五號華僑

本京代售處　花牌樓書局　正中書店　中央書店　零售每册大洋六分

南京婦女醫院七月五日開診

主治　婦科　產科　院長　周枕雲醫師

門診午後一時至五時　出診午後六時至九時（星期日停診急症不在此限）

地址浮橋一枝園十八號　電話二二八四七號

上海酒樓　冰

女子招待　新增飲冰室，摩登茶點，中西菜大小華筵。早午茶麵，小洋計價，經濟炒菜每種兩角。特增經濟西餐每客六角。任客飽酌，佈置暢雅，歡迎光顧（地址）花牌樓中　電話二一七三五

召租

梅園新村本公司新屋一幢計房間十間電燈線紗窗裝全要租者請至國府路梅園新村五號樂居房產有限公司面洽

召租

玆有西式洋房一所計大小十一間在玄武門附近大樹根地點建築優美環境良好如有承租者請與大石橋金城銀行辦事處王先生接洽　電話三一九七五

愛國同胞請速購用節約救國禮券宴會券

節約救國禮券分甲乙兩種甲種券價全充救國之用乙種可兌現五成餘充救國之用宴會券與甲種禮券同各券分一元二元四元五元六元八元十元六種券後均印有詳細說明式樣美觀極合社交酬酢之用所收之款悉由銀行保存非依照會章規定之救國用途並經經濟保管委員會通過後不得動支分文購用者既便酬酢又可救國洵屬一舉數得

代發行處本京上海銀行（分行支行辦事處均有出售）

節約救國會　名譽監事　于右任　鈕永建

監事　葉楚傖　戴傳賢　張繼　陳天錫　桂永清　王澤民　于能模

理事　王恕　朱文中　周伯敏　馬鶴天　蕭芹　史維煥　陳銳　黎澤洵　呂蒼岩

常務監事　陳天錫　常務理事　周伯敏　史維煥　朱文中

中國經濟

研究中國經濟及世界經濟之唯一刊物

第一卷第三期要目

美國廢棄金本位制及國際金本位制之將來……朱子帆

國際經濟會議之將來及其對於我國經濟之關係……謝勁鍵

農村副業與農村社會問題……范苑聲

中國經濟的衰落程度及其前途（續完）……鄭飛黃

中國能實行的計劃經濟……張志澄

外貨傾銷與中國經濟之危機（續完）……馬乘風

蘇俄農業之集團經營……婁蓀譯

科學管理法之勞動科學觀……王吳金堂

獨佔產業組織的加特爾……黃大中

戰時經濟研究（續）……陳綏蓀

經濟史概論……秦璋

封建制度農奴制度及商業資本之本質的研究……吳金堂譯

中國井田制度崩壞過程之研究（續完）……謝健伯譯

會務報告

中國經濟研究會主編　南京新菜市湖北路二六一號

神州國光社發行　上海河南路一三六號

本誌預定全年二元半年一元一角每册售二角

軍用圖書社

逐日出版新書

德意志最高統帥　一册　實價一元二角

總發行所　南京國府路

中央時事週報

南京珍珠橋中央日報社發行

二卷二十五期要目（七月一日出版）

國際關係之新調整與我國對策……劉光炎

本文預測世界經濟會議閉幕後，國際陣容，必有變化，因而斷定其新關係之調整何似；以為我國應取動的政策，以應付緊迫的情勢。

由桃花扇觀察明季的政治現象（一）……薩孟武

這不是一篇游戲文章，作者是抱着一片婆心，這是明代的沒落史，也是中國士大夫階級的現形記，作者懇懇懃懃地想把人們從迷夢中喚醒，拿過去的興衰，作今世人的龜鑑，我們希望讀過這篇文章的，都能出一身冷汗，仔仔細細地把自己過去的行為檢討一下。

兒童底遊戲與玩具……倪翰芳

作者為金陵女大心理系教授。於兒童心理，有深刻之認識，本文歷舉西方學者對兒童遊戲的學說，認為玩具對兒童本能之發展，為助至大，文字亦生動，為父母與小學教師者，不可不讀此。

日本財政前途的危機（下）……陳春暄

本文專論昭和八年度之破產預算，日本財政前途之危險，於此充分顯露。

科學欄

科學論文　其他行星亦有大氣乎？……朱炳海

作者在北極閣中央氣象研究所研究有年，本文為其精心之傑作。

科學消息　甲狀旁腺的新功能……（雲）

腎上腺的新功能……（雲）

歐洲修約問題與德波關係（譯載）……壯譯

德方修約問題，甚囂塵上，德國堅決，波亦頑強，意奧則贊助德方，法俄又為波後盾，所以德波問題，即歐洲全部問題，本文有最正確之資料，詳明之解說。

南美漫游錄（三）……蔣石洲

本文分秘魯之安第斯山中，秘魯之政治兩節，為漫游錄中之最後一段，文字之美妙，讀之令人神往。

讀者注意（本報訂閱每一期五分全年二元五角國外加倍　南京珍珠橋中央日報社及各地大書局）

本報廣告提前截稿啓事

近來本報廣告數量日增，所有地位常感不敷支配，茲為免使顧者向隅致增歉疚起見，特提早廣告截稿時間，此後凡有必須於次日見報之廣告，務請於先一日之下午五時前交到本社，否則倘有未能照辦情事，本社恕難負責，特此鄭重聲明，諸希公鑒

首都電廠更改營業時間啓事

本廠自七月四日起營業時間改為上午八時至十二時下午一時半至四時半，即希各界注意為荷

國民政府軍事委員會第三廳副官處緊要啓事

本會前發職員出入證沿用日久遺失甚多茲已製就圓形紅邊藍地迴紋中嵌黨徽白字銅質證章定於七月五日起更換佩帶所有前發職員證即行作廢特登報聲明

仁濟和水火保險總公司緊要啓事

啓者前經敝董事會議決對於南京代理處所受之火險營業定於本年二月二十日止一律退保所有應退保費亦已全數交由代理莊汝軒君發還在案惟查有下列八保戶尚未繳回大單註銷茲敝公司為慎重起見用特登報聲明務希各該保戶立即將原單交南京下關綏遠路一一八六號莊君查收並取回退費以清手續下列八單業已作為廢紙如遇不測敝公司不能負賠償之責幸勿自誤為要

計開

六一五八九同發號保本一千兩　六一七一五同興裕號保本二千兩　六一七五九黃復昌號保本一千五百兩　六一七七六順興衣莊保本二千兩　六九七七永泰祥號保本三千兩　六一七一六無敵支社保本一千六百兩　六一七五六同發號保本二千兩　六一七八〇聚源恒號保本二千兩

軍政部軍需署工程處駐鄂辦事處招標建築武昌南湖校左步兵一團營房工程廣告

本處奉令利用武昌相國寺存料招商建築南湖陸軍學校校左步兵一團營房工程凡資本殷實經驗宏富而領有甲等營業執照之營造廠願承包本工程者希於即日起來武昌蘭陵街工程處駐鄂辦事處或南京朱狀元巷工程處領取投標商資歷證明書儘於七月六日以前填明送處候會同審查合格後即行通知領取圖說等件領圖時隨繳手續費洋十元（得標與否概不退還）各投標商於七月十二日上午八時齊集武昌本辦事處由本辦事處派員帶同前往相國寺察勘各項可用存料及南湖建築基址并定於七月十八日下午二時在武昌蘭陵街本辦事處當眾開標開標前一日須預繳押標金洋二千元不得標者決標後發還但須繳回原領圖說等件特此通告

津浦鐵路管理委員會廣告

逕啓者本路遵奉鐵道部令更改車站名稱一處如下：三界站（在三界鎮八里地為安徽省滁縣盱眙定遠交界之所）改名嘉山縣站上列一站即於本年八月一日改稱特此廣告週知

財政部布告第六七號

為布告事查銀本位幣鑄造條例業奉國民政府明令公布施行本部遵照該條例第三條之規定特鑄製新幣祖模陽面恭摹先總理肖像上鐫中華民國二十二年八字陰面正中鐫海洋上二帆船一艘兩旁鐫壹圓二字經呈奉行政院轉呈國民政府明令頒定在案現已發交中央造幣廠依法鼓鑄每日鑄成新幣達數十萬元復經中央造幣廠審查委員會依照審查章程之規定詳加化驗其重量成色均與法定相符特定於本年七月一日開始發行所有公私款項之收付及一切交易一體行使除由部呈請行政院轉呈備案外合亟公布週知此布

隴海鐵路潼西段工程局土工橋工招標通告

工字第一〇三二號　六月廿八日

本路潼南站至新豐站由四三〇公里起至四五三公里止計有土工約六十萬立方公尺又橋工計有零口單孔二十公尺連雙孔十公尺鋼梁橋一座戲河三孔十公尺鋼梁橋一座其他涵洞共約二十餘座凡志願承投者應向鄭州本局繳納投標押款二千五百元（如開標後不得標即如數發還）另繳納投標文件及圖樣費五元投標人應將投標文件內所附標價單按照規定辦法填齊（填註不全者無效）至遲於本年七月十五日上午十一時以前封固投送到局即於是日下午四時在局當眾開標特此通告　局長凌鴻勛

國民革命軍陣亡將士公墓紀念館徵求物品啓事

中國國民黨既奉總理遺體於南京鍾山之陽逾年復於其東靈谷寺之址建陣亡將士公墓凡民國十五年以來北伐抗日之役捐軀成仁之士或垂姓氏於豐碑或埋碧血於幽壤長松夏寒靈旗晝定孤塔秋迴鈴語夜沉後人於斯必有肅然以敬悠然以思緬維姿於往日根瞻對之末由者此革命紀念館之所以作也昔召伯之棠，馮異之樹，寄意抒懷，久猶弗衰，而況先烈之儀容文章，長劍大箭，如行武侯之遺壘，睹孫叔之衣冠者哉，革命史乘之英華，彰人倫之模則，願與邦人君子共圖成之

徵求物品簡章

本會徵求關於先烈碑誌傳記遺物計分四類如左：（甲）像片類：先烈遺像，革命事迹等。（乙）遺著類：先烈遺著，詩文作品等。（丙）碑傳類。（丁）器物類：先烈生平所佩用之物品。黨政軍學各機關及革命先烈家屬親友如有收藏或可代為徵集上項物品請於民國二十二年十二月底以前寄送南京中山門外靈谷寺建築陣亡將士公墓籌備委員會。凡寄送本會物品每件上須附說明書並註先烈姓氏籍貫暨簡明事迹。應徵物品俟佈置完竣當佈告展覽日期。本會徵集上項物品到後當即製給收據。

南京市工務局自來水優待中華路太平路朱雀路接水用戶減費通告

自字第二六九號

查本市自來水用戶申請日益踴躍惟裝接地點散漫全市分途開工時間上殊不經濟茲為集中工作節省工料費用起見特規定自即日起至七月十日止凡中華路太平路朱雀路各商店住戶機關團體等申請登記裝接自來水經本局勘察估計後自發出准裝通知單之日起算如能於七日內來局繳費報裝者除押表費等仍照章繳納外得免收預納水費至接水費貼費亦照七折核收以示優待過此限期仍照原章辦理特此通告

南京市工務局招標建築小學羣房通告（下關）

第一七三號

查建築下關小學羣房工程現定包工承辦凡本市乙等以上登記之營造商志願承辦本工程者仰即攜帶營造業呈報工程記載表牌號書束戳經理人圖章來局領取圖則（隨繳圖則費一元）開標投入本局標匭定於本年七月七日上午十時在市政府大禮堂當眾開標隨繳投標保證金二百元（支票不收）不得標者隨即發還再領標收據及標單上所蓋之書束戳及圖章應與營造業呈報工程記載表上所蓋之印模相符否則作廢特此通告

江蘇省高等普通檢定考試通告

查本省本年辦理兩種檢定考試報名期間同定於六月十日起至七月十日止又七月二十日起為高等檢定考試開始日期八月五日起為普通檢定考試開始日期凡志願應試者須備二寸半身相片四張報名費兩元並取具本省委任以上公務員或中等以上學校教職員一人之保證書親赴檢定考試事務所（附設本廳內）報名但道遠不克到省者得託省會具有上項保證資格人員代為報名其已受檢定考試得有科別及格證明書者將是項證明書繳驗得免除其已及格科目之檢定外埠函索規程報名須知保證書等或詢問考試事項須附郵票五分特此通告

江蘇省教育廳啓

大公報社發行　兩大外交秘幕　存書已不多

蘇俄外交秘幕

蘇俄員司杜夫斯基著　楊歷樵譯

本書作者為蘇俄外交官，因不慊於斯丹林，故著為是書，對蘇俄外交家的暗鬥，陰謀，第三國際在美國的秘密活動，中國革命運動與日俄關係，鮑羅廷失敗真相，……無不盡量披露，附插圖二十一幅，精裝一冊定價四角，

日美外交秘幕

是外交界的福爾摩斯探案

本書為美國國務部密語專家雅德賚著，本報記者楊歷樵譯，書中敘述華盛頓會議內幕，極饒興趣，揭發英美日三國外交當局之鈎心鬭角，附錄關於二十一條要求與十九路軍淞滬戰秘聞，插有銅版多幅，裝訂精美，每冊定價四角，書存無多，欲購從速。

日美問題

日美太平洋大戰

英海軍專家白德華著　楊歷樵　馬全鰲　趙恩源合譯

本書著者白德華為英國海軍專家，以海軍知識推測日美大戰之不可避免，由於推測之所得，著為本書，凡二十一章，以小說體裁描寫理想中的戰爭，而證以兩國戰門力與地理形勝，宛如實際，凡欲明了日美兩國情形者，不可不讀本書。全書三百七十餘頁，插圖數十幅，售價一元。

日美危機

[illegible]原著　本報楊敬慈譯

[illegible]

南京大公報分館及各大書局代售

本日上午三時以後之消息請閱中央夜報

偽軍問題相持在折衝中
大連繼續會商
日主張改編李石部隊駐灤東一帶
蘆台至榆關鐵道幷欲另設小委會

▲本社三日天津專電　接收戰區委會在大連開會、日方主張改編李際春石友三等之優秀部隊、爲特警、駐灤東一帶、並要求唐山以東北甯路線通車、由偽國主持、我代表對日方意見、未敢領受、現仍在折衝中、雷薛殷各代表定五日返津報告一切。

▲本社三日北平專電　日聯大連電、二日夜薛等與雜軍代表及日方喜多參謀在遼東飯店開會、滿鐵囑託跡宮大佐亦列席、三日續開會、日方主張日軍向長城續撤退後、於密雲灤東地區一帶、置日軍直視兵、撤收後之治安維持、則將李際春石友三兩部改編爲警察隊担任之、華方對之表示難色、又日方意欲將蘆台至榆關鐵道歸偽國經營、幷擬設鐵道小委會、以關東軍安達中佐、滿鐵跡宮大佐、偽奉山局關鐸、及古山參事、爲交涉委員、我方何人未悉。

▲中央社北平三日電　大連會議於冬（二日）晨開始集商、日代表喜多、及關鐸、李際春等、均出席、此外滿鐵會社亦派代表二人參加、對日軍撤退後、我方接收步驟、幷偽軍收編兩問題、作整個之研討、聞以上兩問題、事前雙方於原則上均已表示同意、會議中專談辦法、日方對撤兵問不成問題、但要求在長城線附近各地、酌留少數警備隊、意在監視我方、此節有所爭執、不能痛快了結、雙方仍極力折衝中、次對偽軍問題、日偽兩方均允由我在灤東原防改編、俟改編後、再調往平東之寶坻各縣訓練、人數原定爲三千、現因偽軍日來大事擴充、擬改爲五千、其餘一律給資遣散、偽軍方面主張一萬人、現又減至八千、我方以爲偽軍雖號稱三五萬、而大半多係老弱及無槍械者、不能不加嚴格編制、現在繼續談判、大約不至發生變化、我方委員一行、俟前項問題完全解決後、卽返平向當局覆命、其日期在二三日內云。

▲本社三日北平專電　改編偽軍爲保安隊、與在戰區執行改編手續諸點、經薛雷殷在大連與日方代及表李際春等會商結果、雙方均同意、惟收編人數與改編後之駐地、仍在續商中、改編人數我方最多只允五千、以槍械整齊爲限、餘由偽軍自行遣散、此次接洽、可望得相當結果、薛等支（四日）或微（五日）離連返津。

▲本社三日北平專電　薛雷殷電平、謂偽軍改編、雙方已同意、我方只允編五千、以槍械齊整爲標準、遣散之偽軍、由李際春處理、改編地點、仍就戰區編制、其後駐地未定、此兩點均在磋商中、薛等定支（四日）微（五日）返平。

▲本社三日北平專電　軍訊、戰區接收委會成立後、卽派薛雷等赴大連、外傳謂薛等赴連會議係補充塘沽協定之不及、實屬不確。

▲本社三日北平專電　薊縣南之上倉鎮下倉鎮一帶地方、仍駐有少數日軍、薊縣縣長未回任、由密雲至唐山之大道日軍仍時往返不絕。

▲中央社北平三日電　通縣江（三日）下午三時電、薊縣之上倉鎮下倉鎮一帶、仍駐有少數日軍、薊縣長尚未回任、由密雲至唐山大道、日軍仍時常往返不絕。

李炘携馮意見到平
宋哲元謁何黃報告
閻錫山將作最後斡旋
方振武部已分崩離析

▲本社三日北平專電　宋哲元午後謁何、報告馮氏意見、何以此事中央正在詳細籌劃中、一切應靜待中央指示、宋因患腎臟炎、腰痛時作、定日內赴津療治、察事調楚、將暫趨於停滯、軍分會江（三日）否認孔祥熙北來係調楚察事至所謂軍會對察新擬某兩項辦法、亦不確實云。

▲本社三日北平專電　李炘赴張接洽、仍無具體結果、江（三日）午宋哲元召集秦德純張吉墉李炘等會商、決將馮意再轉告何應欽黃郛、聽憑核奪、現惟俟閻錫山出面作最後調停、趙丕廉已與何黃晤面、決江（三日）晚赴幷謁閻、秦德純談日謀華北野心幷未稍戢、甚希爲政者精誠諒解、共救國難、個人對察事當盡力之所及、謀和平轉圜辦法。

▲本社三日徐州專電　趙丕廉二日由京過徐北上晤閻錫山、調停察事。

▲本社二日北平專電　李炘談馮對各方不見諒、深覺遺憾、彼現仍希望宋哲元速率部回察、寶昌康保沽源、確由吉鴻昌方振武諸部克復、吉現率某部向多倫前進。

▲中央社北平三日電　馮玉祥代表李炘、已於江（三日）上午十一時返平、携有馮氏所提之兩項條件、（一）此次所樹立抗日同盟軍之目的、爲保護察省安全、與收復失地、一俟多倫等失地收復後、本人出處及一切名義不成問題、（二）宋哲元能早日返察主持一切、則本人出處及名義亦可從長商洽、李氏抵平後、卽赴宋邸報告、宋當召集秦德純張吉墉戈定遠等一度磋商、結果如何、尚未探悉。

▲本社三日北平專電　某方訊、張垣近組織政軍財等各種委會、吉鴻昌方振武等均參加、意在防馮權力膨脹。

▲本社三日北平專電　李炘江（三日）晨由張返平、卽晤宋哲元、報告晤馮情形、馮對平方所提兩項意見、未有具體表示、仍望宋卽回、本身出處一切不成問題、近張垣復組織政軍財等委會、以分馮之實權。

▲本社三日北平專電　方振武表示馮玉祥抗日則與合作、方部鮑剛部、近經閻點編、張人傑、曾向宋哲元表示、請宋多負責維持和平、有風雨同舟等語。

▲本社三日北平專電　張垣來人談、察方現準備積極其防禦工程、可堅持一二月、方振武最近表示、若不抗日、自不能與之合作到底、當局希方離開軍隊生活、此亦爲解決察事關鍵之一、惟方之部屬現與方之分離運動日烈、方部兩健將鮑剛張人傑、已率部赴大同、由晉閻予以點編、張近亦電宋哲元、希宋努力維持察局和平、且有願風雨同舟之語、而張近復派人向平贛兩方接洽、故方部與方貌合神離、方之外强中乾、由此可知云云。

平唐通車昨開始
由津開出警備列車
客車之恢復尚有待

▲本社三日北平專電　北甯路三日晨九時由津東站開赴唐山工程交通車一列。

▲中央社北平三日電　北甯路局江（三日）由津開出警備列車、上載修理材料機匠等、沿路視察、遇有損壞、卽加修理、至於平唐客車之恢復、尚須稍待。

▲本社三日天津專電　北甯路警備車、今晨九時餘由津出發、由路警百餘、日軍百二十名、壓車抵蘆台後、十二時三分由蘆出發赴唐山、上載工人、及修路材料甚多、二時餘抵唐山、李際春部偽軍已離開鐵路線、該車俟與偽軍交涉後、卽開回、平唐客車須於該車回後始開行。

翁照垣抵港

▲中央社香港三日電　翁照垣冬（二日）突抵港、寓皇后酒樓、據談華北停戰已簽字、本人現仍擬繼續進行航空事業、日內將回汕頭省親、再赴菲。

渭河忽漲
災情奇重

▲中央社西安二日電　大荔縣屬、南區之渭河河流、連日以來水量突漲、波及距河五里之蘇村紅善村等處、兩岸秋苗恐被淹沒、災情慘重。

黃河復漲
晉陝交界居民恐慌

▲中央社西安二日電　晉陝交界之黃河、近日復漲、大水較平時寬約里許、深在三四丈以上、水面漂流柴木甚多、尚有人畜屍體數具及傢俱等類、附近居民、殊形恐慌。

對中東路出賣問題
日俄背馳
昨晨三次會商主張各異
朱博泉將再向日俄抗議

▲本社三日上海專電　華聯江（三日）東京電、中東路出售交涉、定今早三時再開、其第三次會商、聞俄滿（卽俄日）間之意見、仍背道而馳、到現在已經明白之雙方所主張內容如左、（一）俄國堅執以一九二四年之中俄協定、爲其討論之基本原則、處理中東路之一切權利與義務、（二）偽國（其實是日本）主張以一九一九年及一九二零年之加拉罕宣言爲基本、俄已放棄中東路爲其交涉之出發點、故雙方之主張相差甚遠、（三）日陸軍部又稱中俄間有密約、目的在侵害日本之獨立、謂一八九六年五月、前清李鴻章曾與帝俄簽訂密約、根據此種史實、日不必支出相當價錢、收買中東路、中東路實權自九一八以後、已落於日軍手中、在日前蘇俄亦無法討還、日對於惡意侵略者、不必支出巨款、報酬其未逐之野心、故收買與否、於日本無甚關係、（四）日軍及外務省、根據第三項所列之主張、對中東路本身之估價、與俄方相差太甚、而中東尚有附屬事業、如林業煤礦運送保險金融棧戶代辦通關委託賣買染毛工廠水壓捆包工廠及電氣事業等、一旦離開中東路、其價值等於零、日方則主張分開討論、其存意在以最低價錢收奪俄國各種經濟勢力、（五）日以俄方之病院學校、及各種商業機關爲宣傳赤化之大本營、將在被查封之列、俄則表示日方抱有以武力刼奪之野心、具有上列對立情勢之下、今日之會議席上、雙方所表示之內容極堪注意也。

▲本社三日上海專電　華俄道勝銀行清理員朱博泉談、此次蘇俄出售東路、業因其損及債權人利益、已經分別向俄日當局提出抗議、現有吉公使覆照已到、據謂已將抗議書轉呈外務省辦理、俄方迄未覆示、惟俄政府此次與日談判出售東路、其外交態度、顯然已不如從前之强硬、當茲中俄復交之初、竟發生此不幸事件、吾人實對俄政府抱憾萬分、此事關係重大、以本人觀察、俄日談判出售東路、僅時間問題、將來終必成功、但日俄當局談判時、而將本處抗議置之不理、則債權人利益所在、難甘緘默、必反對到底、必要時清理處決再向兩當局提出二次抗議云。

何應欽
今日答拜俄大使

▲本社三日北平專電　何應欽定支（四日）午三時回訪俄大使鮑格莫洛夫。

何鍵令各縣
努力剿匪

▲本社三日長沙專電　何鍵令各縣長、努力勦匪、對於轄境匪警、務宜督隊防勦、隨同軍隊前進、不得退縮。

滬市府新廈
雙十節落成

▲中央社上海三日電　市中心區市府新廈定雙十節舉行落成典禮。

孫殿英部開拔費
軍委會核定爲十萬元
孫要求借給養兩個月

▲本社三日北平專電　孫殿英開拔費、軍分會核定爲十萬元、孫因赴靑海途中須經兩月、要求預借給養費兩個月、計四十萬元、軍會以籌五十萬巨款頗難、決交例會討論。

▲本社三日北平專電　胡捷三二日晚晤孫殿英返平、三日謁何應欽報告、孫部赴靑已準備、候軍委會令下卽實行。

中航公司美籍業務[illegible]機航組主任班德、營業主任黃寶賢及美飛運公司兩西職員乘新購之塞可斯機、由南美機師駕駛、今晨八時離滬華機場作滬粵線試飛、約下午四五時抵粵、定虞（七日）由粵飛滬、正式通航。

黃紹竑昨離港來京
明日午前十一時可抵滬
陳銘樞入京否候京覆電

▲本社三日上海專電　港電、黃紹竑今晨啓行、陳銘樞入京否、俟黃到京後覆電始決定、其時將先赴閩一行、仍返港、李濟深則決不入京。

▲中央社上海三日電　黃紹竑江（三日）晨乘亞洲皇后號輪由港啓椗北返、微（五日）午前十一時可抵滬。

▲中央社香港三日電　黃紹竑冬（二日）夜乘亞洲皇后輪北返、黃華表等偕行。

▲中央社上海三日電　支（四日）晨飛廣州午可到達。

平漢路駐平辦事處
沈庸昨就處長職

▲中央社北平三日電　新任平漢路駐平辦事處處長沈庸、於江（三日）晨九時卅分就職、並出席紀念週報告視事後方針、散會後接見各課長囑轉知員司安心供職、處內人員、决不更動。

汪院長昨返京
褚民誼曾仲鳴偕來

行政院汪院長偕秘書長褚民誼、鐵次曾仲鳴、前（二日）晚由滬乘夜車來京、因火車在途誤點、延於昨（三）晨八時五十分始抵京、在和平門下車、卽乘車逕赴國府出席總理紀念週云。

滬粵試航機
昨抵福州

▲中央社上海三日電　中航公司息、試飛滬粵線之新機出發後、於十一時抵溫州、二時四十分續飛、四時三刻抵福州、過夜定

宜黃現已解圍
匪心惶恐渙散投誠日多
幹部有向瑞金退却模樣

▲中央社南昌三日電　駐宜黃城獨立卅二旅柏天民部、僅一千餘人、於赤匪一三七軍團重圍中死守城內、已廿餘日、我軍因地勢等原因、無法進援、柏旅長仍激勵部屬、沉着應戰、匪卒未逞、向老巢回竄、宜黃之圍、現以死守而解、聞匪方近在我五省大軍進剿之際、極形惶恐、匪心渙散、匪兵於嚴重監視中向我投誠者日有多起、又匪幹部、仍有向瑞金總退却模樣。

最近西北情況及農村建設之重要
汪院長昨在國府紀念週報告
新變金樹仁馬仲英應受處分

國民政府昨（三）日上午九時舉行總理紀念週、到汪院長、邵元冲、林翔、陳樹人、彭學沛、陳紹寬、賀耀組、呂超、暨國府職員等五百餘人、由林主席領導行禮、行政院汪院長報告最近西北各省情況、及農村建設之重要、茲紀其原詞如次。

今天兄弟奉主席之命、報告這一週間政治狀況、關於這一週間的事情、重要的如華北問題、如察哈爾問題、進展很慢、政府仍依着向來的方針去做、關於西北如新疆問題、在變亂發生以後、報章上還只有斷續的紀載、沒有概括的說明、兄弟覺得有概括報告之必要。在本年四月中旬、新疆就已發生變故、究竟原因何在、當時不大清楚、所知道的就是有一部份民衆、反對省府主席金樹仁、隨後教育廳長劉文龍、邊防督辦公署參謀長盛世才、亦起而反金、金樹仁出走、由劉文龍繼任省主席、盛世才分任臨時督辦、及邊防督辦、本來以一個廳長一個參謀長、而反對長官、是不應該的、但這一回新疆的事變、其中伏有種種的原因、中央在未能澈底明瞭以前、暫時不欲有明確的處分、而特派參謀次長黃慕松、爲新疆宣慰使、親赴新疆調查眞相、黃乘飛機到新之後、陸續有電訊報告新變之眞相、至此纔得大致明瞭。

新變原因

由於前任省主席金樹仁辦理不善毫無疑義、新疆居民、有漢回、有纏回、有漢族、纏族多奉回教、漢族中亦有回教者、所謂之漢回、此外尙有其他少數民族、我們知道在法律上信仰是自由的、種族是平等的、宗教上各人的信仰、雖有不同、種族上各種語言文字習慣雖有不同、但政治上絕對不能予以歧視、中國自革命以來、從沒會以一宗教壓迫別宗教、以一民族壓迫別民族、新疆人民、也有沒宗教的、也有信仰佛教的、而回民則以信仰回教者爲多、金樹仁身爲全省主席、而對于回民所奉之宗教、竟有侮辱的情事、對哈密王未得中央允許、擅行撤革爵位、查抄家產、以致回民不安、回民憤激、此爲一原因、在這一點、金樹仁是應負責的、至於新省之政治不良、軍無紀律、以及與蘇俄擅訂新蘇臨時通商協定、則金樹仁尤不能辭其咎、須知道外交權屬於中央的、地方政府絕對無權與外國訂立任何協約、金樹仁擅與蘇俄訂立協定、誤國之罪實在不小、故以驅逐長官而論、劉文龍盛世才似屬不該、然新變之所以激成、全由於金樹仁對外誤國、對內失政、金樹仁既有這種錯誤、則中央對于劉文龍盛世才的行動、自不能拘於常例、而予以責備了、

新疆事變發生之後、馬仲英以一師長自由行動、率兵入新、雖經軍事委員會嚴電制止、而馬陽奉陰違、進兵不已、竟至佔據距迪化不過一百多里之古城、其所企圖、全爲叛亂、黃宣慰使到迪化後、曾以

和平感化

而全然無效、於是盛世才始率兵與我從六月十四日起、將其擊退、同時伊黎師長張培元、亦分兵助戰、現在新疆軍事、大概不致擴大了、所以我們對於新疆之變、不應把責任放在民衆而應將事變的責任、放在金樹仁和馬仲英身上、前半是金樹仁所激成、後半是馬仲英所擴大的、中央對於金馬自當有公正的處分。

新疆軍事、雖然可以暫時告一段落、但我們絕不當以爲就此可以無事了、今後的問題、有待於國人的努力的正甚多、（一）以政治來說、現任新省政府維持會的委員、合計四五十八人之多、情形如此、政治斷斷不會弄得好、則其他事業、省無從做起、所以整理新疆、首先要澄清政治、使民族宗教教育諸端、都有很好的保障、（二）以軍事來說、新省軍隊複雜異常、軍事系統、有全部整頓之必要、（三）以外交來說、新疆位於邊境、與俄國接壤、彼此交涉最多、楊增新金樹仁之徒、利用中央隔閡、遂擅與蘇俄直接交涉、中央今後必須一洗積弊、統一外交、（四）以財政來說、其紊亂之情形、在全國各省之上、發行紙幣、數達一萬七千萬兩、而每兩紙幣、僅值大洋三分、現況如此、今後將何以維持、所以對于新省財政、亦必須有根本的辦法、如設立中央銀行分行等等積極整理、否則財政不能整理、政治軍事亦都沒有辦法、（五）以交通來說新省交通最不便利、目前只靠飛機、纔能到新、至於新省內部土地廣大、

等於幾省

其中一部是沙漠、大部是高原、其中沃壤極多、交通不便、所以不能開發、故甘新鐵路、有早日完成之必要、省內道路、亦當先後開築、甘新鐵道工程固大、然關係亦甚大也、總而言之、我們不當以新省軍事結束、便以爲可以無事、今後新省之政治財政如何整理、教育交通如何發達、尤爲要圖、此實爲西北問題要點之所在、政府固然要以最大的努力、開發西北、同時更希望社會民衆、一致以最大的努力、開發西北。

西北問題、新疆之外、還有靑海、最近政府明令發表孫殿英爲靑海西區屯墾督辦、靑海民衆、有一部份頗爲憂慮、關於此點、亦有稍爲解釋之必要、須知道靑海面積很大、而人民只有一百多萬、正是地曠人稀、政府使一部份軍隊開去屯墾、只有益處、全無害處、以地曠人稀之靑海、一旦開發、於中國有益、於靑海有益、於靑海人民更有益、靑海人民不但不當憂慮、更當相安、以成其事、今後政府自必本中央意旨做去、希望蒙藏委員會對于此點努力宣傳、務使靑海人民、深明此旨。

至於四川近自徐匪入境滋擾、情勢極形危急、因爲十多年來、川中將領、閉門內爭、混戰迄無已時、去年戰事方告結束、今年又復爆發、所以給予共匪以機會、行政院于此已決定四項原則、現在卽根據此四項原則辦理、是急切的、是與川中將領能夠合力剿匪、

屏除私見

至於各人之是非、中央自必秉公處理、必須內爭能夠平息、共匪始能夠剿滅、四川之政治財政諸問題、終能夠以次解決、否則西部之隱憂、終莫由去。

以上是關于新疆靑海四川近況之概述、總而言之、今後的努力、最重要的、是建設的工作也卽是統一的工作、不但邊事如此、施諸全國亦莫不皆然、我們今後要以建設求統一、以替代以武力求統一、武力統一是最不穩定的、越發以武力統一、越促成分裂、越不能統一、以建設求統一、使全國各地精神上物質上彼此的關係、一天一天的深切自然而然的發生出一種不能離的趨向、於是野心家雖要分裂、也不能了、如此而做成的統一、纔是眞正的統一。（未完）

國民政府命令
七月三日

▲任命陶廣爲陸軍第六十二師師長、此令。

▲任命鍾光仁爲陸軍第六十二師第一百八十四旅旅長、邵彝爲陸軍第六十二師第一百八十四旅副旅長、李國鈞爲陸軍第六十二師第一百八十五旅旅長、蒲士勝爲陸軍第六十二師第一百八十五旅副旅長、王育瑛爲陸軍第六十二師第一百八十六旅旅長、程福銓爲陸軍第六十二師第一百八十六旅副旅長、張空逸爲陸軍第六十二師第一百八十四旅第三百六十七團團長、朱再生爲陸軍第六十二師第一百八十四旅第三百六十八團團長、李國鴻爲陸軍第六十二師第一百八十五旅第三百六十九團團長、李東昇爲陸軍第六十二師第一百八十五旅第三百七十團團長、湯萬塑爲陸軍第六十二師第一百八十六旅第三百七十一團團長、袁亞初爲陸軍第六十二師第一百八十六旅第三百七十二團團長此令、▲行政院院長汪兆銘呈據軍政部部長何應欽呈稱、軍政部軍需署會計司預算科科員黃毅民、因病辭職、請免本職、應照准、此令、▲行政院院長汪兆銘呈、據軍政部部長何應欽呈、請任命周邦屏爲軍政部軍需署會計司科員、應照准、此令。

漢水位繼續退落
鄱陽湖漲溢險象頗重
席德炯昨赴潯皖視察

▲中央社上海三日電　全國經濟委員會工程處、江（三日）接席德炯電告、本日漢水位退至四十六英尺、險要部份、經搶護脫險、上游各埠、稍有漲落、冬（二日）赴下游視察、除樊口閘及團風之灄公閘、尙在搶護外、餘均脫險、惟贛皖水落甚緩、且鄱陽湖漲溢、阻礙江流、險象頗重、本日擬赴潯贛視察。

牯嶺肺病療養院

風景氣候極佳　專收肺病患者

院內設備完美　函索章程卽寄

院址廬山小天池

美拒絕穩定通貨後
經濟會議瀕於停頓
英國態度尚鎮靜惟甚焦慮
法態度鮮明將徵美貨附稅
美國宣言昨已由赫爾公佈

▲中央社倫敦三日路透電 舉世注目之美國宣言、已於今日公布矣、赫爾謂此次彼對于國際幣價之主張、並非以美國出席世界經濟會議首席代表資格發表意見、而係以美國務卿地位有所表示、赫爾繼稱、國際幣價事、純粹為財政問題、如世界經濟會議不慎重研究、該會議所應討論之種種問題、而為僅能影響少數國家幣制之臨時試驗辦法、將生分離現象、誠為舉世可悲之慘劇、各國內部經濟情形完好、對于全世界增加幸福不少、徒於國際幣價上努力、毫無禆益、減低政費、增加國庫收入、償還國家債款、則殊可逐漸造成經濟穩固狀態也。

▲中央社倫敦三日路透電 世界經濟會議之前途、刻已懸於星期一日美代表赫爾關於美國對穩定通貨政策之宣言一文、茲悉赫爾在其宣言未完成前、尚企望華盛頓方面之新訓令、今晚赫爾曾與英首相麥唐納在唐甯街作四十分鐘之談話、今日英首相麥唐納、由別墅歸來、極早與財相張伯倫及英國出席經濟會議各代表等、均有所協商。

會議停頓 待美宣言

▲哈瓦斯社倫敦二日電 歐洲各國穩定貨幣之宣言、美國拒絕參加、美代表團主席國務卿赫爾、將於明日發表宣言、予以解釋、故經濟會議、暫呈停頓之象、英國將取如何態度、以及法國意大利瑞士比利時荷蘭等國、將如何自處、皆將視赫爾宣言以為斷、在如此情況之下、今日傍晚、英國與歐洲金本位各國代表、雖將舉行會議、亦不能看出如何趨勢、在各國會議之前、首相麥唐納、將召集外相西門、陸相海爾珊、商相倫西曼、殖民地大臣立斯脫、舉行閣議、美國總統拒絕穩定貨幣計劃、足使英國憂慮、於此可見、緣英國徘徊於兩條明顯歧路之間、（參觀另電）麥唐納因此故一方要求美國簽字於穩定貨幣之宣言、一方又與歐洲各國進行談判、以期達到穩定貨幣之目的、但今晚可望重行談話、而由英國代表參加、英國將採取何種態度為決定全盤局勢之關鍵、蓋英國雖與保有金本位各國共同參加穩定貨幣之宣言、但當時曾提出保留條件、即須俟美國覆文送達後、英國方可作最後之決定、故英國於美國覆文送達後、究將採取何項方針、現在尚未明悉、美國代表赫爾、將於星期一日發表宣言、以解釋羅斯福總統對於貨幣政策之觀念、蓋羅斯福覆文之確實內容、及其拒絕穩定貨幣之範圍、現尚未能詳悉、故必俟赫爾發表宣言後、英國方可作最後之決定、而其他有關係各國、亦必俟赫爾宣言與英國態度完全明瞭後、方可有所決定也。

英甚憂慮 但仍鎮靜

▲中央社倫敦二日路透電 據與英代表團接近方面之消息、英代表團對於羅斯福總統拒絕用金國之建議一事、仍抱鎮靜態度、彼等切言羅斯福總統所拒絕者、僅為目前方式之建議耳、同時因赫爾將於星期一日第一次發表、美國關于穩定通貨之政策、故英國代表團、亦以此自慰、此間英方面對于大局、仍認為有希望、至外傳世界經濟會議將延會之謠言、一般人士並不置信。

▲哈瓦斯社倫敦二日電 羅斯福總統拒絕接受英法、意、比、瑞士、荷蘭、各國代表、關於穩定貨幣之宣言消息傳來、使經濟會議方面、大為失望、一般人對於美國覆文、雖不存奢望、但至少以為美國必可接受、昨日全日各方面對於此事、熱切注意、有關係各國代表團、隨時互相接洽、迨美國首席代表國務卿赫爾發表關於美國覆文之消息、有人立即用電話告知、現在巴黎之法國財長龐萊、並謂用金本位各國代表、將於晚間召開會議、法國財長龐萊、業經聲明謂法國政府立場不因此有所變更、法國始終主張金幣應維持目前之比價、並不因羅斯福總統之決定而加改變、在有關係各國代表會議終了以前、法蘭西銀行副總裁李斯德、又用電話通知財長龐萊、謂意大利、比利時、瑞士、荷蘭、諸國完全贊成法國之意見、現正在考慮防衛貨幣跌價之技術方法云、因昨日為星期末、故不及與英國有資格之要人、接洽一切。

各國代表會商忙碌

▲中央社倫敦三日路透電 昨日雖為星期日、唐寧街異常忙碌、美國務卿赫爾與摩萊教授晤商後、即與英相麥唐納作四十分鐘之談話、英相旋與財相張伯倫會商、未幾財相復與財部要員、於晚間六時、與用金國代表開會討論、歷五十分鐘之久。

羅斯福回京
巡洋艦上召開會議
討論經濟會議危機

▲中央社紐約二日路透電 茲悉星期一日、美國印第安拿浦尼號巡洋艦上、將有重要會議、刻羅斯福總統假期已滿、已乘艦返此、據今日白宮方面宣稱、明日午間、羅斯福總統將於艦中宴請其閣員等、各方咸信屆時當討論倫敦會議中因穩定通貨問題、所引起之危機云。

▲中央社華盛頓一日路透電 羅斯福總統冀於七月支（四日）回華盛頓、彼於離開康波比洛島時、天氣極佳、羅氏於休假期中、遨遊之後、與其從者於明朗日光中登巡洋艦印第安那波里斯號、駛離麻州海岸、作歸計矣、又羅氏於本月四日國慶休假日後、即將為恢復國內經濟運動開始工作。

▲本社三日上海專電 國新冬（二日）華盛頓電、今日可靠方面傳出之凡足以使物價稍行降落之任何安定計劃皆非美總統所能贊同、美總統意將同意於防止投機運動、但亦僅此而止、不能再進於此也、又據官場聲稱、美總統見安定幣價、遠不若歐洲代表所見之重要、美總統以為經濟會議、對於世界復興之貢獻其道正多、何必定須在安定幣價一途、聞美總統關於明日在經濟會議發表之美國貨幣政策、業有詳細訓令致美代表團、故料明日在印第安那波銓斯巡艦上、與閣兵會議者、將限於內政問題。

石瑛在中央報告
南行經過
會晤胡陳李結果圓滿
振興國勢須一致團結

中央昨（三）晨八時、舉行第八十五次總理紀念週、到黃吉宸、葉楚傖、李次溫、王祺、洪陸東、李敬齋、克興額等及職員來賓四百餘人、于委員右任主席、領導行禮如儀、由石委員瑛、報告此次南下之經過、其原詞如下：兄弟此次與教育部段次長、奉中央命令南下、在香港住了一日半、會晤了胡展堂、陳真如、李任潮、李德鄰諸先生、結果頗為圓滿、他們對于停戰協定及美棉麥借款原有多少意見、經此次多方解釋、已有相當諒解、以為此種協定、實為我國恥辱、但以我國財力短絀、軍實不充、戰鬥既久、精力已竭、加以平津人民、希望和平之心甚切、政府處此十分困難環境之中、受敵人之壓迫、不得已而簽訂此種協定、平心而論、是一種無可如何的辦法、最要緊者、吾人須認清全國上下、亟應團結一致、臥薪嘗膽、以圖洗雪國恥、此其一、他們以為本黨自建都南京以來、即以建設廉潔政府相號召、目前共禍蔓延、贛省既不肅清、川局又形赤化、剿治之法、尤非政治與兵力兼施不為功、乃環顧全國貪污習慣、仍未剷除、此次被迫簽訂協定、固由於軍實不充、而最大原因、亦未始非內政腐敗之所致、今受此奇辱、政府應具最大決心、刷新政治、懲治貪污、裁汰駢枝機關、核減冗費、庶近之可以操剿匪必勝之權、遠之可以樹建國不拔之基、此其二、現在日本一切大權、完全操諸軍閥之手、縱有少數人民主張公理者、亦無法開口、我國人民如不覺悟、以冀苟且偷生、則不惟東三省及熱河、無收復之望、即其餘各省不久亦必斷送於日人之手、故簽訂此種協定之後、大家應朝夕惕勵、以圖自強、此其三、此次軍事協定簽訂後我國在前線之軍隊、早已撤退、而灤東一帶偽軍、如李際春輩、因受日本之卵翼、迄未解決、察東形勢、亦岌岌可危、即中日雙方認定之中立區域亦無法接收、似此情形、難免日本軍閥不利用偽軍之搗亂、壓迫我國另簽一種政治條約、日本如果有此種要求、我政府應嚴詞拒絕、我全國人民、應誓死力拒、絕對不能忍受、此其四、其次對于棉麥借款問題、西南各同志以為軍事協定簽字之後、忽有此種大批借款、事先人民毫未聞知、用意何在、未免令人懷疑、復經中央明白宣佈此項借款完全作為建設之用、並由人民推定代表監督用途、復經我們再四解說、他們以為應用時、如修築鐵路、整理水利、復興農村、何者需款若干、須有切實預算、並應縝密規定支用辦法、完全由銀行及教育各界、推舉代表組織保管委員會、依照預算支付、凡政費及軍費決不應在此種借款內開支、如此辦理、借款方無流弊、據兄弟個人觀察、目前狀況、內戰當可免除、惟為永久消除隔閡及振興國勢起見、應及早一致團結、刷新內政、彼此精神上相見以誠、不僅為形式上之聯絡、庶幾意氣與成見完全化為烏有、共同努力、於剿匪與建設再圖收復失地湔洗國恥、誠如是、不惟本黨之幸、亦中國家之幸也。

日本將與各國接洽

▲本社三日上海專電 日聯江（三日）東京電、經濟會議在此星期內、若無新發展、日政府將利用各國代表在英京期間內、命石井代表向各主要國、開始單獨接洽商定左列各種問題、藉此衝破國內之經濟困難、（一）與各國接洽停止抵制日貨之條約、（二）與各國洽定自由通商之原則、（三）與各國商定關稅航路投資本自由移動問題、關稅問題、則力倡無條件回復最惠國條款、（四）在倫敦與美法意德荷等先商定右舉各種問題之大綱、細則則任各大使公使在其任地繼續交涉。

法國將徵美貨附稅

▲本社三日上海專電 國新冬（二日）倫敦電、今日法政府揚言、苟經濟會議對安定幣價不能有滿意協定、則法國將對一切美貨徵特別捐稅、藉以抵銷美幣貶價之利益、蓋法於贊同關稅休戰時、本保留徵附稅權、且聞法人之意、苟不能於數日內商妥協定、則將通知會中不願再延長休戰期、同時決定開徵美貨附稅切實日期、俾予美航業充分警告、據稱此項日期約在七月删（十五日）云。

我與國聯技術合作
財宋函國聯有所主張
行政院會議提出討論

▲中央社日內瓦三日上午十一時四十五分專電 我財長宋子文函國聯、對中國與國聯技術合作計劃、有所主張、該函已於今晨送達、將在下午行政會議中提出特別討論。

華北辦事處將撤銷
定十日在新鄉開會討論
最後決定須俟中央常會

▲中央社鄭州三日電 中央華北辦事處定灰（十日）在新鄉召開全體委員會、討論華北一切重要問題。

中委兼華北辦事處委員苗培成、已於昨（二）日由平返京、昨（三）日與中央社記者談、稱華北辦事處、已定於七月十日、在新鄉召開全體委員會議、惟多數委員、以中央華北辦事處之設立、為應時華北軍事時期之特殊局面、俾指導北方各地黨務之推進、本係臨時性質、並未規定時限、現在華北已停戰、已入尋常時期、各地黨務、均可按照中央方針推進、辦事處似無存在之必要、此次全體委員會議、或可提出討論、如意見一致、當再由辦事處申叙裁撤理由、呈請中央核定、因華北辦事處、係由中央常會通過而產生、故其裁撤與否、仍須由中央常會作最後之決定也、苗氏又云北方黨務工作、均能依照中央所定之綱領、按步推進、中委紀亮仍在綏遠指導黨務工作云。

（又訊）華北辦事處主任張繼、以辦事處已定七月十日在新鄉開會、且各委員散在平津濟各地、須待本人親與接洽一切、擬於日內先至平津一行、然後轉往新鄉、主持辦事處開會事務云。

護航辦法
定期在交部開會
三部會訂防盜

交通部對於上海市航業同業公會、因近來行駛蘇州粵魯各商輪 迭遭刼掠、呈請訂立防盜護航辦法、以資保護一案、業已咨商內政海軍兩部、會訂是項防盜護航辦法、並呈經行政院准照所擬辦理、茲悉交部已定於七月十日上午九時、召集內政海軍兩部代表、在該部開會、屆時派員列席、並已令該航業同業公會、陳述意見、以供採擇云。

湘四全會
延期舉行

▲中央社長沙三日電 湘省四全大會、原定期本月二十舉行、因中央法規未到、擬延期舉行。

新幣
今日流通市面

▲中央社上海三日電 新幣支（四日）起流通市面、中國交通等行、已向中央銀行領到新幣、同時發兌。

監委周利生
調查兩案即返京

▲本社三日北平專電 監委周利生即夕京聞周來平調查 密案兩件已有頭緒。

蘇炳文等由杭到滬
訪馬占山商安置部隊問題

▲中央社上海三日電 蘇炳文偕范瑞徵、王爾瞻、吳德林等、冬（二日）晚由杭到滬、今晨語記者、此次晉京赴贛、係報告抗日情形、來滬後、即訪馬占山、籌商安置部屬問題、決先派員赴新疆北平、調查人數、再請中央救濟、謁蔣時、曾詢願否赴 、余因身體不適、故無此意、對個人出處、但求與國家民族有利、余屬軍人、惟政府之命是從、蘇今晨在寓接見張殿九、及僚屬多人、暫留滬、不他往。

朝鮮水災
難民達十四萬

▲本社三日上海專電 日聯江（三日）漢城電、朝鮮各地大雨連綿、成為十數年之大水災、其被害絕大、截至江（三日）上午六時為止、查明之被害程度如下：死三十五人、傷十六人、下落不明者六人、房屋流失二百十四戶、一萬餘戶沒水、巨大面積因地盤成澤國、山崩火車不通等事件、不計其數。

旅墨難僑
抵滬後由原輪返籍
第八批

▲中央社上海三日電 八批旅墨難僑伍昌等十一人、江（三日）晨十一時乘輪抵滬、華僑總會、每人發給川資十元、定晚原輪赴港返籍、九批百餘人、定虞（七日）到滬。

孫科派員慰問被逐旅墨難僑

▲中央社上海三日電 孫科江（三日）派代表慰問被逐旅墨難僑、允設法救濟。

暗殺馬紹武案
拘獲兩嫌疑犯

▲中央社上海三日電 法捕房於冬（二日）晨在皮少耐路五十號拘獲暗殺馬紹武之嫌疑犯俞吾生俞坤賢、送第一特區法院、經推事馮世德審問一過、即准收押定灰（十日）再審。

蘇省畢業試
上海區發生意外
主試員記一大過

▲本社三日鎮江專電 蘇省軍警幹部訓練所業經籌備就緒、江（三日）由省府民廳保安處會銜佈告召錄投効軍官、并分令各縣保送學員、蘇省畢業覆試、上海區發生意外、教廳記主試員大過一次、并繼續澈查嚴辦。

班禪大師
已返抵貝子廟

本京班禪辦事處、昨（三日）接西盟宣化使班禪大師行轅來電、謂班禪大師、已於廿四日晚抵貝子廟、原電如下：『佛座入覲、惟蒙藏海連天、交通既感不便、郵電更屬無由、消息久梗、曷勝馳念、敬（二十四）晚抵貝子廟、即欲枉道赴閘噶等旗視察一切詳情、俟抵德王府後、再為電告、至希轉呈各方用紓廑念』云云。

傳作義部
分別返綏

▲本社三日北平專電 傳作義部三日起由昌平沙河南口等地、分別登車、直回綏遠、預計往返十二次全部始竣、傳俟部隊齊抵綏後返綏。

湘政費困難

▲中央社長沙三日電 湘省委決發半薪何鍵以政費無着決定省府委員一律半薪發給。

昨日會操
在滬美兵
紀念美國獨立

▲中央社上海三日電 支（四日）為美獨立紀念、晨八時美兵在跑馬廳舉行長會操、午美領署招待中外來賓。

國府命令

▲接第二版▼

陸軍第五十二師軍需處處長、徐德吾另有任用、徐德吾應免本職、此令。任命潘毅為陸軍騎兵學校教育長、梁鴻藻、王瞻海、胡靖華、岳耀彰、陳甲三、何志澄為陸軍騎兵學校研究委員、何葆瑞、吳農華、陳宗震、朝敬銘、為陸軍騎兵學校教官、徐益楷為陸軍騎兵學校學員隊隊長、樊頤為陸軍騎兵學校練習隊隊長、此令。代理陸軍第四十三師師長劉紹先、陸軍第四十三師副師長鄒洪、陸軍第四十三師第一百二十七旅旅長孔令恂、陸軍第四十三師第一百二十七旅第二百五十三團團長李士林、另有任用、劉紹先、鄒洪孔令恂、李士林、均應免本職、此令。任命鄒洪為陸軍第四十三師師長、孔令恂為陸軍第四十三師副師長、李士林為陸軍第四十三師第一百二十七旅副旅長、王清隣為陸軍第四十三師第一百二十七旅第二百五十三團團長、此令。兼軍事參議院總務廳廳長王錫燾、另有任用、王錫燾應免兼職、此令。任命臧卓兼軍事參議院總務廳廳長、此令。任命路景榮為陸軍第五十二師參謀處主任、此令。任命黃仲恂為陸軍第十五師參謀處處長、此令。茲制定民國二十二年湖南省公債條例、公布之、此令。

西北航郵
將由滬直接起運

▲中央社上海三日電 西北航郵滬郵件、向由中航公司運京、交歐亞公司轉運、改自支（四日）起、由歐亞公司直接由滬起運

監察院昨晨紀念週
于院長報告派員視察各省

▲（三日）晨八時、監察院紀念週、到院長于右任、監委高一涵、姚雨平等及職員共約二百八人、由于院長主席、並報告派員視察經過、大意如下、現值國難嚴重、各省兵災匪患水旱併至、纍以地方吏治黑暗、人民痛苦異常、本院同仁、深居首都、對于各種情況、未能深悉、早擬派監委出巡、第因經費困難、未得實現、茲以水災將成、各省提防及水利人員能否盡責、且戰後匪區人民痛苦、以及政治情形、本院均應有深切明瞭之必要、特在經費撙節項下、籌撥若干先派一監委六人、分途視察、除一般事項外、並規定吏治匪情災况堤工監獄等五項為視察之重要任務、希望出巡諸位、本此努力云云。

各碼頭棧房
交部着手調查

交通部以各埠碼頭棧房關係航運至鉅、亟須調查明確、以便改善、茲特製定全國各埠碼頭棧房調查表、包括碼頭棧房之種類名稱、建築、材料、容量、能泊若干長度之船舶、起重設備、所在地所有者等項、至為詳盡、於昨日（三日）令各地航政局、限文到十日內、依式填報、勿得延緩云。

湘大畢業生
赴各地考察

▲本社三日長沙專電 湘南大學本屆畢業生實習考察團、定微（五日）赴漢滬京浙考察、由教授吳其祥等率領前往。

中英庚款會
昨舉行新屋奠基禮
朱家驊主席并致開幕詞
增進中英文化經濟合作

▲中英庚款董事會、昨（三日）日上午九時、在中山路山西路舉行新屋奠基禮、到該會董事長朱家驊、董事葉恭綽、李四光、陳其采、劉瑞恆、曾鎔甫、顏德慶、宋子良、馬錫爾、勃朗金恩等、來賓外交部長羅文幹、鐵道部長顧孟餘、招商局總經理劉鴻生英代表應格蘭、由朱家驊主席、並致開幕詞、其原詞云、

致開幕詞

今日本會奠基典禮、承各位、尤其英國代表、貴臨參加、至感光榮、英庚款之退還、動機極早、在民國十一年十二月間、英政府已曾發表宣言、嗣後因事擱置、迨十九年秋間、始由兩國換文正式規定、此事承藍公使幫助極多、吾人實不能不表示感謝之意、本會自成立迄今、業已兩年、此兩年中所做工作、都係依照換文、及中政會決議進行辦理、其唯一目的、即在求兩國互利事業之實現、現在鐵路水利基本工業電氣事業等、都已陸續借撥、所有借款利息、亦已由各機關按期償付、雖所積利息、為數不多、但深信不久必可分配於教育文化事業之用、英國為先進國家、所有文化教育、都足使吾人十分欽羨、庚款之退還、實為兩國親善之表示、現我國一方面正在努力于固有之文化、一方面亦竭力採納歐西之物質文明、以為新建設之扶助、英國既為工業先進之國、其所得過去經驗、對於我國之建設、必能有大量之幫助、吾人看換文內所規定退還庚款之用途、一方面既以利息為教育文化事業之用、一方面亦以基金借充整理鐵道、其他建設事業之用、故此款之退還、不但足以增進兩國文化上之合作、同時亦足以增進兩國經濟上之合作、本會近來會務日漸增繁、但實際上之需要、不能不有相當之會舍、故經第九次會議通過決定建築、於今日舉行此禮、承各位參加、敬表謝意。

徐州難民過境滋擾
業已規定難民過境辦法
請魯豫皖互相派員押送

▲中央社徐州三日電 十二區行政專員公署、以徐州路津浦隴海兩路、各省難民南下謀生者、均必過徐、致往來絡繹、時有滋擾、前並在徐北因搶刼與農民發生互殺慘案、現該署特規定難民過境辦法、通令銅睢邳蕭碭豐沛七縣府、遵照辦理、並通知鄰省魯豫皖、嗣後凡遇難民過境、互相派員押送接替、不得放任滋擾連日白俄及土耳其並羅馬尼亞各國貧民來徐乞討者、亦日益增多、男女數十人、紛向各機關車站商店強討硬化、警局取締、取締不聽徐人苦之、

英日齟齬加緊
日本認英政府無誠意
促答覆日印商約事件

▲本社三日上海專電 日聯江（三日）東京電、日本政府、於五月二十二日訓令松平駐英大使、詢問英國政府對於日印外交交涉之結果、有無承認之意、然迄今外務省未接英政府之回答、因其態度無誠意為遺憾、江（三日）上午再訓令松平大使、促英政府早發回答、其內容略謂英國政府以印度當局有財政治權為理由、蔑視日本正當抗議、而默認印度關稅之提高、然其後日本表明意見、擬對印度實行外交交涉、商議取消日印通商條約後之善後問題則英政府主張由英政府保有關於 印度問題 外交交涉、并躊躇確認日印直接交涉之結果、英國此種態度、難謂為有誠意者、且因日政府鑑於日印貿易之緊密關係、希望速即解決此問題、故要求英政府、早時予以明確的回覆、該大使宜與英政府接洽、一度傳達本國政府意見、以得英政府之回答。

時人行踪

▲彭學沛 王世杰、鄒琳、李世甲昨日（三日）上午七時三刻、由滬返京。

▲吳鐵城 中央社上海三日電 市府息、吳鐵城已離贛東返、支（四日）可抵滬。

文化學院招生

（一）科系年限　▲大學部—法律政治經濟各學系農科森林系一年級新生及法律政治經濟統計各系二三年級轉學生修業年限四年　▲專修科—師範土木工程數學語文統計各專修科一年級新生修業年限二年

（二）投考資格　一年級新生須在高中畢業或同等學校畢業轉學生須有原校正式證書及成績單

（三）報名考試日期　即日起至考試前一日止第一次八月十四十五兩日第二次八月廿八廿九兩日

（四）報名地點　南京漢西門龍蟠里隋家倉本院新址

（五）考試科目　詳載招生簡章函索附郵票一分

江蘇省立南京中學招生

（班級）一，高中普通科一年級四班二，初中一年級兩班（報名）七月十一日起十五日止（考期）七月十七十八兩日（地址）南京太平路本校一院（附則）入學者一律須經入學試驗保送無效函索簡章附郵票二分

河南省立河南大學招生

一，招考年級　（一）文理法農醫各學院本科一年級新生（二）文理法農醫各學院本科二三年級轉學生

二，招收名額　文學院五十八，理學院五十八，法學院三十八，農學院三十八，醫學院三十八，轉學生名額在內男女兼收

三，投考資格　（一）本科一年級新生須在高級中學或同等程度之學校畢業（二）轉學生須在其他公立或已經教育部准予立案之各私立大學本科肄業在一學年以上成績及格品行優良者

四，報名手續　（一）填寫報考請願書（二）繳驗畢業證書（一年級新生須繳中學畢業證書轉學生須繳中學畢業證書及大學修業證書）（三）附繳最近半身四寸軟底相片二張（四）報名費一元

五，報名與考試之日期及地點　（一）報名（1）第一次六月廿日至七月十五日（2）第二次八月五日至八月廿日（二）考試（1）第一次七月廿日起（2）第二次八月廿一日起（三）地點開封本校

六，考試科目　（一）第一試　國文，英文（考醫學院者得以德文替代），生物，中外史地（2）分科試驗（文）國文（理）解析幾何（法）法學通論（農）植物或動物（醫）生理衛生（二）第二試揭曉錄取後方准參加第二試（1）共同試驗　黨義，高等混合數學，物理，化學，（三）轉學生第一試與新生同第二試科目由各學院指定

國立中央大學招生

年級名額　文理法教育工農各學院一年級新生及文理教育三學院各系科（史學系除外）三年級轉學生總額三百五十名

投考資格　一年級新生須在高中或同等程度之學校畢業轉學生須在大學本科修業二年以上（均須領有原校正式證書）

報名地點　南京本校及北平北京大學武昌武漢大學廣州中山大學各招考處（向京外招考處報名者即在原報名處應試）

報名日期　南京本校自七月十一日起至七月二十七日止北平武昌廣州各招考處自七月二十四日起至七月二十七日止

試驗日期　本校及京外各招考處一律自八月一日至四日為新生入學試驗日期自五日至七日為轉學生加試課目試驗日期

考試科目　詳載招生簡章函索附郵票一分寄本校招生事務所否則不覆

國立山東大學招生

原名國立青島大學

學系及年級　中國文學系，外國文學系，數學系，物理學系，化學系，生物學系一年級生及土木工程學系，機械工程學系一年級生及二年級轉學生。

報名日期　（無通信報名辦法）七月十八日至二十一日

考期及地點　考試自七月二十四日起在青島南京濟南北平各就報名地點分別舉行

附註　（一）投考資格考試科目及報名手續均詳載招生簡章函索須附郵票一分（二）報名地點（一）青島本校（二）南京國立中央大學（三）濟南正覺寺街本校工廠管理處（四）北平北河沿北京大學第三院　函件或索簡章須函本校教務處並附足郵票。

南京私立中華女子中學招生

（一）年級　初中一二年級　高中一二年級

（二）科目　初中　國文，英文，算學，常識（黨義，史，地，自然）　高中　國文，英文，數學，自然（物理，化學，生物），史地，黨義

（三）考期　七月十八十九兩日

（四）報名　自即日起至考期前兩日止

（五）地址　南京鼓樓保泰街

（六）簡章　函索簡章附郵票二分

國立北洋工學院（即前北洋大學）招生

（學系及年級）土木工程，機械工程，電機工程，採冶工程各學系一年級生男女兼收（報名及考期）天津北平上海均於七月廿一廿二兩日報名廿四廿五廿六三日考試（考試地點）天津西沽本院北平東皇城根中法大學上海大同大學（與考資格）理工預科二年畢業或高級中學畢業者（簡章）函索附郵票二分寄　附註本院附屬高中不招生

中大陸地測量學校招生

名額　三角班航測班各三十名

待遇　兩年畢業學費免收每月發給十元

投考資格　高中畢業男生年齡十八歲至二十二歲

修業年限及待遇

報名日期　八月一日至二十日

報名地點　南京太平橋本校

報名手續　報名時呈交畢業證書及最近四寸脫帽半身相片二張報名費一元通信報名無效（考試日期）八月二十二二十三兩日檢查體格二十六二十七兩日筆試（考試課目）詳載招生簡章

山東省立醫學專科學校招生

（一）學額　一年級新生六十名男女兼收　二年級編級生若干名男女兼收

（二）報名日期　七月十五日至十八日

（三）考試日期　七月二十日至二十二日

（四）校址　濟南趵突泉前街　電話二三八二

（五）詳章　函索附郵票二分即寄

國立武漢大學招生

學系及年級
文法理工學院各學系一年級新生及三年級轉學生
報名日期及地點
自七月十五日起至十八日止分別在武昌本校南京中央大學上海交通大學報名
考試日期及地點
自七月二十日起在各報名地點舉行考試
通訊須知
凡詢問投考事件或索取簡章可逕函武昌珞珈山國立武漢大學註冊部並附郵票一分欲知本校詳情者可附郵票五角五分當寄本大學一覽一冊

南京華中學暨附設暑校招男女生

（班次）初中一上一下二上三上及高中商一普一新生（報名）即日起（考期）七月十三日（暑校）高初中各級課目應有盡有准於七月一日開課凡來補習者隨時皆可編入相當班次聽講（校址）南京八府塘（簡章）函索須附郵票一分

董事長謝无量　傅仲紱　校長傅況麟

南京美術專科學校招男女生

名額　中西畫系新生各二十名二年級插班生各六名圖案系免費生二名

報名　七月一日起八月四日止

考期　第一次七月十五日第二次八月五日

簡章　函索附票二分即寄

校址　南京漢西門石鼓路

董事長鄭洪年　仇鰲　校長高希舜

這是什麼？

太平路門帘橋都錦生絲織的風景，花卉，對聯，字屏。送禮，裝飾，雅靜，幽美，是新時代的供給！

國貨禮券

近年禮券盛行餽贈稱便而儲金禮券崇尚儉德尤為法良意美惟是人心樂購洋貨以致國產滯銷利源外溢本行有鑒於此用特發行國貨禮券儲金庶於崇尚儉德之中更寓提倡國貨之意邦人君子幸垂察焉

——此券無論數目大小均可隨時填發
——此券自填發日起按週息四厘計息隨時可向本行兌取本息概不掛失
——凡以此券向本行移作存款者得自填發日起按照訂定之存款利率計息
——凡各國貨工廠商號收受此券向本行兌取本息或移作存款經本行認可者得按原訂利率加給週息一厘以示優待

南京中國國貨銀行　新街口　勵志社辦事處勵志社內　行口辦事處行口大街

南京上海商業儲蓄銀行

本行保管箱現已裝置完妥大小齊備出租鋼質保管箱可為閣下解決財物之安全

茲因新庫落成為優待初次各租戶起見特就原訂租費折減出租各界人士紛紛租用倘蒙惠臨接洽自當竭誠辦理以酬答盛意也

中國實業銀行

以服務社會發展國內實業為宗旨

為謀主顧安全便利　準備充足手續簡捷　竭誠招待委託垂詢　各種章程函索即寄

總管理處　上海博物院路三號

南京分行　昇平橋白下路一二八號

辦事處　下關鄭府巷

電話　經理室二三四八四　營業室二二四八四　二三六五九

外埠分支行處　平滬津漢濱贛蘇杭唐錫常濟鎮皖通蕪湘秦甬潯連遼威　各大埠均有代理店

為母之樂

生個小孩康強茁壯笑臉迎人婦人斯願之得遂母氏之樂趣為何如倘若小孩多病軟弱發育不佳致令全家均為不歡其苦又何如普天之下無數家庭使兒女康健解父母憂愁者嬰孩自己藥片是也此片保障小兒健康防治小兒疾病微覺不適即與服用則弭患無形自免轉劇至於此片所含之成分係由兒科良醫開方配製安全有効形式既佳味道又美小兒喜服施用無難且藥性和平絕無服後絞痛等弊舉凡便秘發熱食積腹痛嘔吐泄瀉痰厥蛔蟲均善治之而於出牙痛苦尤為特效公共化驗師化驗此片證實其不含任何麻醉迷蒙藥物故雖初生或極弱小兒亦可安全服用凡家庭有七歲以下之小兒者其父母均不可不備嬰孩自己藥片也

各藥房均有出售或直向上海江西路四五一號韋廉士醫生藥局函購每瓶七角六瓶三元五角郵費不取（4）

中央時事週報改訂報價啟事

中央時事週報自出版以來為時未及一年承讀者不棄銷數日有增加茲以原定價格間有未妥特自二卷二十六期（七月八日出版）起改訂如下國內較原價略減而國外略增敬希公鑒

另售……五分
半年……一元二角
全年……國內二元三角國外七元

中央日報社重訂

南京金城銀行儲蓄部

行址白下路二三六號　電話　經理室二二二八五　營業室二二七一七　備有詳章　函索即寄

保險部　即太平水火保險公司　附設白下路本行內

指導民富之一頁　每月節省洋二十四元三角七分十五年可得洋壹萬元　一次存洋一萬元四年可得洋一萬四千七百七十四元三角

城北辦事處　四牌樓六十五號　電話三一九七五

中南銀行儲蓄部

各種儲蓄存款

一　活期儲蓄
二　定期儲蓄
三　整存整付　本利證　整存整付金額各項甚合貯蓄及餽贈之用分五元十元五十元一百元一千元六種
四　特種零存整付　期限一年時間分五十期隨時力求存儲為可化零數為整以無限制免拘束

地址　南京建康路四十四號
電話　經理室二三三六零　營業室二三九七四　宿舍二二九六六
總行　上海漢口路七號

印有章程函索即寄

三　總理遺囑

余致力國民革命，凡四十年，其目的在求中國之自由平等。積四十年之經驗，深知欲達到此目的，必須喚起民衆，及聯合世界上以平

世界大戲院

今日大貢獻 低座高歌 廉價尚舞

優待座價 三角四角 日夜一律

時間 二時半 五時半 八時半

（重金禮聘）（全國聞名）（初次來京）

歌舞界領袖 黎錦暉先生領導

正宗歌舞 新月 標準國語

歌劇社 音樂會

全班男女社員及音樂師三十餘人

●准演兩大歌劇●

民衆大歌劇 深刻倫理大歌劇

奮鬬 賣歌 尋女

（本劇主要歌曲已由勝利高亭製行唱片）

發揚民族精神 （故事緊湊）（情節曲折）（音樂豐富）（歌曲壯美）（藝術精嫻）（人才優秀） 激動愛國思想

（加演最新式舞蹈最優美音樂歌曲）

國民大戲院

今天開映 票價 三角 五角 日夜一律 捐稅在外

國產農村寫實無聲巨片

強華公司攝製 四海公司經理

文逸民導演 余光 范雪朋 陳雁 主演

我們的生路

指引人生的正道。顯示天倫的摯愛。

激厲奮鬬的精神。暴露豪强的醜面。

肉的誘惑 酒的麻醉 物質的享受 摩登的誤解 是誰造成的罪惡。

受這毒害的是誰。在未看此片以前。請你認清楚一下。在看完此片以後。給他們下個評判。

南京大戲院

大陸影戲公司

日戲 二時起 價目 前排三角 後排二角

夜戲 七時起 價目 對號八角 正廳五角 普通三角 捐稅小賬在外

今晚准演 王芸芳 陳鶴峯 傑作好戲

今晚特煩王陳二君准演雙齣拿手好戲

今晚精彩夜戲：金絲猴 擒張任；雪萍艷 寶蟾送酒；郭春華 潞安州；王芸芳 陳鶴峯 雙齣好戲 遊龍戲鳳；曹毛包 丁甲山；王芸芳 秦玉春 汾河灣；陳鶴峯 雷聲揚 路遙知馬力

今天日戲 全本感德忘恩

明晚准演 全部 四進士

此劇雙塔寺結拜起害死姚廷美三公堂為止王藝員飾楊素貞哭靈一場有大套反二簧特別吃重陳藝員飾宋士杰唱做老到再配以曹毛包之顧讀秦玉春之毛朋雷聲揚之楊青可稱珠聯璧合佳座無多務請早臨

首都大戲院

今天日夜開映

聯華公司出品 孤星公司發行

王乃鼎導演

錢似鶯・唐雪倩・主演

二張女

表露女子抵抗毅力。發揚民族革命精神。

顯示女子偉大個性。指引人生眞實途徑。

（執照正字二四四號）

每場加映 中宣會與聯華公司合製 中國新聞 第十二號 江南八大學運動會 在交大舉行實地攝製名貴新聞

注意本報副刊下放大廣告

訃告

顯考許公諱崇郁字若朱慟於民國廿二年六月十六日未時壽終長沙正寢享壽六有五不孝念慈謝耗匍匐奔喪遵禮成服謹擇於七月十四日啓攢十五日成主十六日發奠十七日巳時發引另期安葬 叨在 矜恤哀此訃 聞

棘人孤哀子許念慈泣血稽顙

如蒙 賜唁請由南京三條巷三號收轉

廣善堂地產啓事

敝堂有地產一方坐落九眼井地方西南至來復會留爲界東至馬路邊爲界北至馬路邊爲界有契據有碑碣爲憑現在中請總案如有疑義者儘於七日登報期向市財政局提出理由否則逾期即認爲放棄論特此切實聲明

湖畔納凉

更用益利汽水公司經理之美國渴樂斯鮮橘汁作為飲料自然益覺凉爽。

南京分經理處 廣順昌號 南京洪武路二〇四號 電話二一三四六

總經理 華商益利汽水公司

各大商店均有出售

宋哲元部二十九軍長城血戰記

出版 附寫眞圖一百數十幅

▲每冊特價七角 外埠郵費另加 本報廣告課代售

人事廣告

遺失聲明

今遺失參謀本部陸地測量總局二三八號證章一枚特此申明作廢 劉古傑

遺失聲明

啓者茲因遺失憲兵司令部軍用證明書總字五十號一紙呈請核銷外特此登報聲明作廢 李成仁啓

茲有國府主計處清潔夫孫化臣因公出外遺失第四十八號符號一方呈請補發特此登報聲明作廢 孫化臣啓

遺失聲明

敬啓者心於六月遺失中國銀行二七九九號五百元存摺一扣刻有篆文朱銘心字樣橢圓形圖記一個除呈該行聲明此種存摺圖記無效外並此聲明作廢 朱銘心

遺失聲明

鄙人服務監察院日前遺失圖章一枚文曰李靜菴章以後如有此種圖章無論發現何處概作無效謹啓 李靜菴啓

遺失聲明

茲遺失交通部三八四號證章一枚特此聲明作廢 張傑 啓

茲因本月二日拆屋紛亂之際致原有私章徐國華印四字隸文小方牙章一顆遺失嗣後如有人拾得概作無效 徐國華啓

韓景素啓事

鄙人日前遺失韓景素章一顆隸體無論何人拾得自登報日起概作無效特此登報聲明

小輪廉價出售

茲有鐵殼小輪船身機器鍋爐均極完好因業主無意經營情願廉價出售欲購者請向鼓樓中山路五三號順和號接洽可也

地皮出讓

今有田地二處一坐落和平門外距車站甚近計田地二百餘畝又坐落曉莊附近交通便利計田地三百餘畝現欲出讓如有志經營農工事業者請至大板巷五十號甘滂律師事務所接洽可也 電話二二六七六號

何必縱蚊為患 飛力脫能殺之

美化戲院

大世界 地址建康路奇望街 電話二三七一三號

今夜新角登台

敦請名滿全球獨樹一幟文武全材老生泰斗

劉漢臣

今夜特煩雙齣傑作好戲 小桃園 黃忠代箭 拷打寇承御

譚派鬚生 徐劍培 色藝雙佳 青衣花衫 張碧豔 出類拔萃 勇武生 鮑世英 架子花面 孟夔卿

（夜戲）桃花宮 日戲 拷寇 夜戲 烏龍院 夜戲 花蝴蝶 拷打寇承御

青衣花衫 張菊艷 唱做老生 潘奎芳 勇猛武生 張斌貴

日戲 指鹿爲馬 夜戲 拷打寇承御 日戲 烏龍院 夜戲 小桃園 日戲 斬華雄 夜戲 小桃園

日戲大減價 世界門票半價 對號三角 特別二角 包廂二角 ▲一律大洋▼ ▲普通▼ 祇購門票即可看戲

夜戲大減價 世界門票半價 對號座 大洋五角 特別座 大洋三角 包廂座 大洋二角 ▲捐稅在外▼ ▲普通▼ 祇購門票即可看戲

明星大戲院

今日最後三場 時間 二時半 五時半 八時半

價目 二角 三角 印花娛捐在內東北捐另加

明星影片公司出品全部對白有聲巨片

張石川導演 張織雲主演 唐槐秋客串

失戀

▲偉大傑作是時代的反映 ▲神妙的表演嶄新的作風

▲曲折的故事健全的意識 ▲是文學藝術的新結晶品

明日開映 裘芭香導演 黎明暉主演傑作 胡珊 馬陋芬 合演

天一影片公司最近有聲名片

追求

陝教廳長周學昌談 今後教育行政方針
聘請專家設所訓練小學教師 召開中等教育會議商討進行

【西安通訊】陝省教育廳長周學昌、前因事赴南京及南昌各地、近在外公畢、於二十日由贛起程返陝、前晚到達省城、即於日昨呈報省府、銷假視事、記者昨午訪晤周氏於教廳、詢以此行任務、以及今後之教育行政方針、承周解答頗詳、茲特分誌如次：

據周談在京約住十數日、已與汪院長邵主席對教育上各項問題、曾有具體請示、旋即赴贛、又住十數日、關於今後陝省教育計劃、亦曾請示於蔣委員長、本擬趁此辭去職務、後以迭上辭文、均未蒙准、所以延至今日返陝、今後抱定了一個

教育的目標 就是要使青年學生之所學者、切乎社會需要、以期將來才智與能力、完全供給於社會、不過教育青年、總須有固定的教育經費、在此嚴重災情下、要籌教育經費來辦教育、在目前的物質上、未免太消費於無形、然而這就人才、乃為收將來之效果、實為日後之生產、作根本的打算、災荒雖重、可從緩於他事、至於教育一端、實不能稍有疎懈、所以要從教育的低層做起。

基本的教育 是教育上最低級工作、本省教育落後原因、當然是受災荒影響、推其根本、還是對基本教育上沒有建好基礎、所以歷年以來、學校方面、常鬧學潮、以致教育不能振作、在本學期、廳裏是擬定潛修、各學校學生的性情、不使他們再來鼓動學潮、可是這學期、已安全的過去了、下學期當再加以整頓與切實改進、我（周氏自稱）預備從現在起、即開始做基本教育工作、所謂基本教育、須從何作起呢、那就是要注意到

鄉村的教育 本省對于鄉村教育、實在幼稚非常、在過去廳內曾迭次派員到鄉村裏去、作實地調查工作、據他們回來報告、均稱鄉村裏學校教師們、祇知道教死書、對于教育根本原理、以及教授取材方法、大半是不甚了解、所以要想改良教育、必先改良鄉村教育、改良鄉村教育兩點、一是須要注重辦鄉村教育的人才、第二須要籌

籌教育經費 在災荒之下的陝西、應做的教育事業、往往都是感受經濟上的影響、最近關於本學期各學校的經費、擬再發一月、以便各學校給大家教職員們清理一下、以後的當籌劃固定經費、作教育事業上的保障、就是整理鄉村教育、亦須要具體的經費、做後盾纔可以。

聘請良教師 在陝西這個地方、因為過去教育不發達、以致沒有好的小學教師人才、除西安城裏有一兩個好小學教師以外、各縣就更談不到、適來時屆暑、學期將終、外地（係指上海南京北平而言）各大學校紛紛來函介紹本期畢業生來陝服務者、亦殊不少、但是廳裏現在已開始選擇、一俟選定、當請幾位外地的來此担任、一面再擬請一位在北平最負有聲望的小學教育專家某教授來此、担任教授、並決定利用此佳長的暑期時間、來創辦暑期

教師訓練所 要想教育發達、當須有一班良教師去教授學生們、若教師不學無術、豈能堪為師長呢、且又如何有高深的教材去教授他的弟子呢、所以舉辦教師訓練所、實是目前最要緊的一件事、使他們受幾門必修功課的訓練、如英文、算術、國文、美術、音樂等、再選修幾門教育心理學、兒童教育學、教育原理等功課、他們既得到這樣深刻的訓練後、再去當教師、自然是有好的教授材料去教他們弟子、以上都是小學方面的基本教育、再如中等教育、擬即召集中等

教育行政會 討論今後中等教育應行改進方針、并以如何切實扶持中等教育謀發展、至於中等學校校長更動問題、我因離開此地適時已久、對於各中等學校情形、未能洞悉、但根據過去成績看來、大致都還不差、如果要更動、事前當必有一番考慮、然後才能決定、談至此、以天氣過熱、故未便多事諮詢、遂興辭而返、（六、二十九）

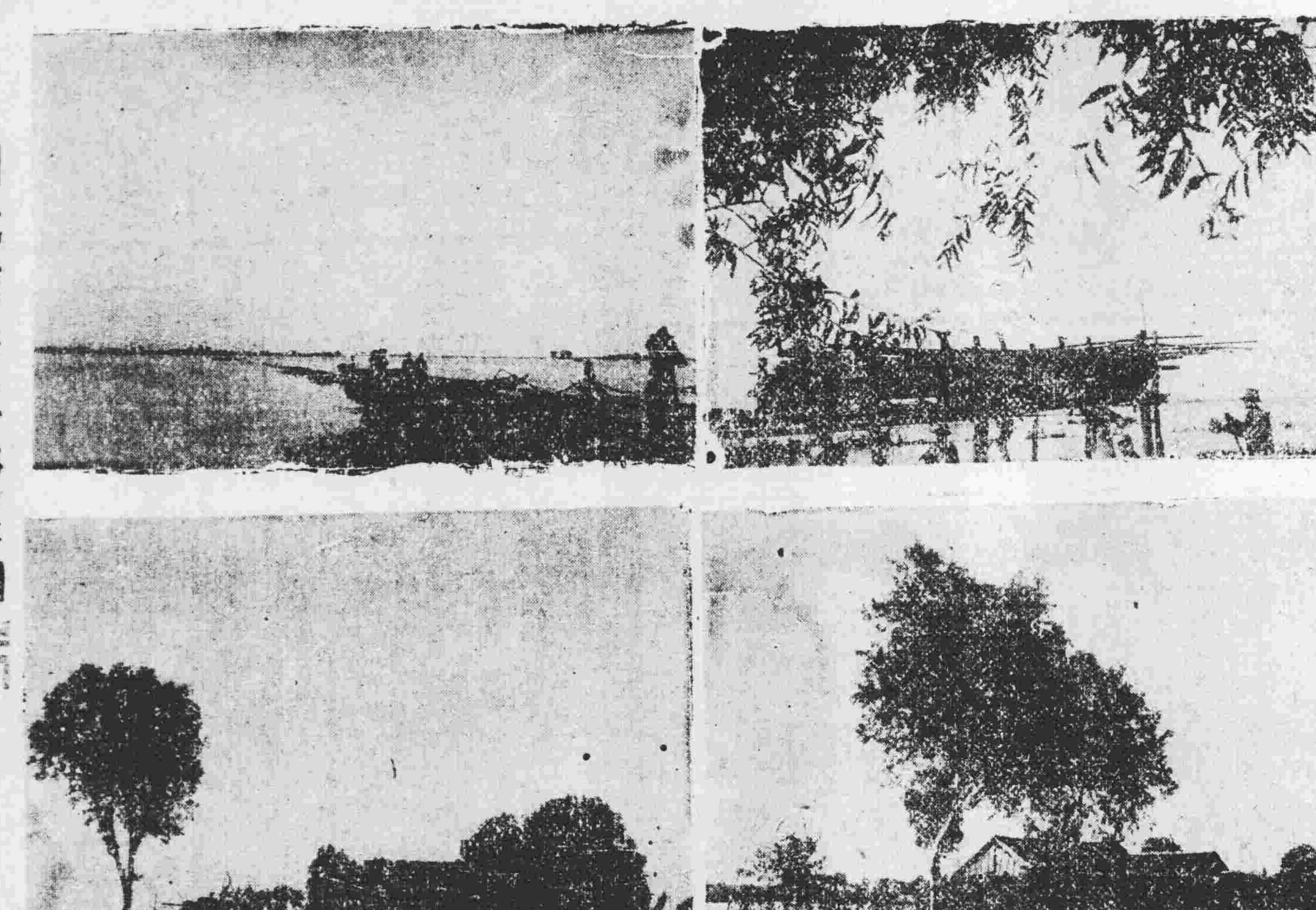

□武漢洪水為災□ （左上）張公提北郭東汽車路被水淹沒（左下）被水淹沒之張公提低窪民宅（右上）漢口博沙洲江水淹沒茅屋（右下）四面環水之張家磯民宅

贛邊三南公路完成
歷時五月有奇 用款二十餘萬

【廣州通訊】粵省一集團軍自去年肅清贛南匪共後、即積極辦理地方善後綏靖、僉以贛南交通梗阻、共匪得以匿巢、苟延殘喘、故欲肅清共匪、須先整理贛南交通、查三南地方與匪共區域毗連、為剿共部隊必經之地、故對於三南公路交通、認為刻不容緩之圖、頃據三南來訊、謂自客歲第四師張枚新部駐防時、即首先完成三南電話網、嗣四十四師王贊斌部奉命接防後、對於三南各縣有線電報、即續着手架設、縣與區之電話、亦暢通無阻、至關係重大之三南公路、在去年十二月中旬、即已徵工興築、旋因天氣嚴寒、雨雪交加、暫行停止、本年二月一日、各路同時復工、至三月底、所有土方已次第完成、乃繼續開鑿石方、架設橋樑涵洞、同時修築路面、鋪設石砂、截至五月下旬、各路均依期告竣、並於上月由龍南虔南定南各縣建設會、在收入田畝捐項下、提出八千元為購車輛費、現查車輛業經購置、日內即可由粵運返三南、想此慘淡經營之三南公路通車之期、當在不遠矣、查三南公路共長三百四十三華里、築成土方一百五十三萬零二百六十一井、開鑿石方二萬五千六百七十一井、架設大小橋樑九十度、砌築涵洞六百六十四度、共徵民工十一萬八千五百七十一工、用去款項約二十二萬餘元、費時五月有零、此路築成之後、其關係之大、不止利便剿共運輸、即三南文化之增進、經濟之發展、亦於此開其端矣。

海屬匪猖獗
架票刼財時有所聞 青紗帳起

（東海通訊）海屬各地、向稱匪徒出沒之區、加以地瘠民貧、民性強悍、動輒為匪、尤以年來社會不景氣象、商業不振、農村經濟破產、失業者與流氓、生活既日漸艱難、致多趨而為匪、海屬各地、成為不靖之區、刻青紗帳起、四鄉匪徒復乘機而起、刼財架票、時有所聞、日前東海縣龍苴南、有山東人朱心萃、備有自置汽車一輛、專行駛新浦沭陽間、上月二十八日、由司機委貢許、自沭開駛、往新浦、行至縣屬第四區龍苴南邱莊、突從高粱田內、衝出匪徒二十餘人、除持有步槍外尚有盒槍七支、手提機槍四架、即向車射擊、司機委貢許、當被彈傷胸部、車乃停駛、匪蜂擁上車、從事搜劫、因該車未載旅客、故無所獲、僅將司機人、新鞋一雙、及大洋八角被掠、匪旋即四散、隱入高粱田內、委某刻已承鄉人抬送新浦醫院求治、又邑屬四區、條嶺鄉人姜留厚、家道清貧、素以小販為生、近因其子志仁、在新浦木廠內允任賬房、遂攜眷遷居新浦後街、改賣煙土為生活、上月二十八日、因其母在條嶺鄉伊兄銀厚家患病、即籌洋五十元、歸謀其母身後事宜、詎被匪徒偵悉、於二十七日夜間、有匪七八人各執鋼鎗破門而入、姜留厚由夢中驚醒呼救、當被開槍轟斃、五十元現洋、悉被匪搜去、待鄰人聞警趕至、然已遠颺、入室見留厚身中七槍、頭腦及大腸、均已流出、其狀極慘、其子志仁聞耗趕回、已具呈縣政府、請即檢驗、並懸緝捕案犯云、又各第二區頭總莊、農民八九家、亦於前日被匪劫殺、所有新麥悉付一炬、聞縣政府因匪徒如此猖獗、除開縣聯防會議外、將不日派隊往各鄉搜剿云。

中研院地質所派員 考查南嶺之新發現
採得百萬年前古生物甚多 煤錫等礦產亦極豐富

中央研究院地質研究所、曾派李毓堯、朱森、李捷、孟憲民、丘捷、張更等、於去歲出發考查南嶺山脈、茲李君毓堯、朱君森、已於前日返京、野外工作、歷時半載、步行六千餘里、經各地、概為湘桂粵三省邊境、如南方五嶺中之越城嶺、都龐嶺萌諸嶺騎田嶺、均曾一一登峯造極、人跡罕到之地、與苗猺狀伏僻居之荒山、亦多涉足便訪、途中頻遇匪警、展轉方脫、艱苦備嘗、可想而知、聞此行結果甚佳、茲分述如後、

水利鑛產 一、南嶺之水利及鑛產 （甲）江華沱江之水利、沱水居江華之東南、源長二百六十餘里、冬季可重載數千斤之小舟、兩岸峻削、高出江面三四百公尺、至黃泥渡附近、（江華縣城東南十五里）始流入平地、如於出口之處建築一水電廠、利用天然峻嶺、至少有百公尺以上之下墜水力、合計可得十萬匹馬力、且上游九江易于蓄水、足資調濟、動力雖小、然天造地設、輕而易舉、實不多見、且萌渚嶺及瀟水一帶之礦產、俱可賴此開發、而無缺乏之用途之慮也、（乙）萌渚嶺之錫礦、萌渚嶺俗名姑婆山、係花崗岩構成、東南西三方與灰岩接觸、產生錫礦、即廣西賀縣、湖南江華錫之所由來也、地域雖廣、實同一礦源土、俗有云、「姑婆十八方、方方俱有寶、一方沒有寶、出的龍鬚草」、如此可見一斑、沿瀟水而下、北至江華縣城百餘里、俱有錫砂沉澱、大可詳細探試也、（丙）臨武香花嶺之錫砂礦、為花崗岩與泥盆紀灰岩接觸所造成、各種變質礦物極多、誠為研究礦藏學者之良好區域、全山產錫每月不過二三十噸、年來官商營業具有虧損、其最大原因、一為洗砂之法不良、致使含錫多至百分之三、仍認為廢砂、二則其中之鉾鉛砂俱不能利用、（丁）騎田嶺西之石墨礦、騎田嶺為一大花崗岩侵入地、其西端在魯塘附近、適與二疊紀煤系接觸、洪邊二十餘里、煤多變成石墨、已知之量、不下百萬噸、但交通不便、須六七十里之旱路、始能通河道、（戊）騎田嶺南部之無烟煤屬二疊紀煤層、所含煤床多至三四層、可供開採者計占面積三百餘方里、但褶縐甚大、不易施工、然沿水東河南下廣東、交通較為便利、（己）宜章良口一帶之烟煤為侏羅紀煤系、與萍鄉煤礦同一時期、煤質甚佳、煤床亦厚、然面積廣不過半里、長十餘里、且傾斜甚大、蓄量自不富、離河道三十里、以上數端、係略舉其大者、總之、五嶺區域以礦產而論、未足稱富、僅五金礦類、略著眉目、其餘殊不足道、較諸東北煤鐵之富、瞠乎其後矣。

造山運動 二、南嶺造山運動 一南嶺山脈所經過之造山運動、如歐洲之卡來杜甯運動（Caledonian Movement）及海西甯運動（Hercynian Movement）俱有相當表現、南嶺運動（即界於三疊紀與侏羅紀之造山運動於此行發現因命斯名）及其以後諸運動、均得明確證據、地層與山脈之趨向、屬於前者大抵為北北東—南南西、屬於後者為東北東—西南西、與現時之南嶺山脈一致、至於地質學中各紀地層、及古南嶺內斜層之變遷、曾作詳細觀察、對於往昔學者之理論、加以闡明、過去謬見、予以改正者頗多云。

生物遺跡 三、南嶺古生物遺跡 由志留紀至侏羅紀之化石、俱有充分的發現、其中以泥盆紀石炭紀及二疊紀之海生動物特多、採得標本八十餘箱、計有完美之泥盆紀及下石炭紀古珊瑚化石二千餘件、腕足類化石六千餘件、跟足類化石數百餘件、二疊紀各層中之古珊瑚、及腕足類化石五百餘件、蝸螺料化石難以數計、離此岩而出者頗多、可稱珍貴、此外朱君于桂林城北之石洞沉積中、（與中國南部之紅色粘土同一時期）發現脊椎動物化石、及螺蚌化石甚多、保存完美者有鹿角鹿牙及其牙床十餘具、馬牙及其牙床數床、螺蚌千餘件、此類化石應屬第三紀末期、以年代計、當在百萬年前云。其餘詳情、俟整理標本記載圖說後、另有專著問世、其為將來科學界放一異彩可斷言也。

蘇嘉公路 定期開嘉興通車
預定兩小時半由蘇州直達嘉興 經濟委員會工程師談工程經過

全國經濟委員會規劃蘇浙皖三省聯絡公路之蘇嘉公路、於上月二十八日、在蘇州舉行通車典禮、沿路參觀情形、業誌前日通訊、日昨遇經濟委員會某工程師詢以該路工程經過及通行汽車情形、據云、該路途經臨太湖、河流交錯、湖蕩星羅、為著名水鄉、欲選擇一路線、避免水勢、殆不可能、該路現定之路線、係經選擇、並經國聯道路專家教京基顧問、實地查勘而後決定者、全路計有橋樑七十餘座、湖中填路一公里餘、工程確為艱鉅、又該路路基、均高出民國廿年洪水位、現太湖一帶、正發大水、最低路基、仍高出水面一公尺餘、決可免除水患、其路線經過湖蕩之處、兩旁建有石質護牆、亦不患風浪之衝擊、現時該路所完工程橋樑涵洞護牆之類、均甚堅固、蘇州八坼一段路基、完工較早、行車尚屬平穩、惟盛澤至王江涇段中約三公里路線、經過水田、土質鬆軟、帶有彈性、又因限期舉行通車典禮趕築而成、泥漿尚未乾透、未能滾壓結實、故重車經過、稍感困難、現由蘇建廳加工滾壓、不日即可竣工、又該路吳江境內、原有舊橋數座、為通行船隻起見、橋拱過高、建築稍欠完善、因限於時間經費、未能改善、車輛經過、頗形顛簸、該路長途汽車、因車輛不敷通至嘉興、暫通至吳江、定於七月十五日、俟車輛加添、路面整理完畢後、始展通至嘉興、預定長途汽車蘇州嘉興間二小時半到達云。

鎮客運營業漸有起色

（鎮江通訊）鎮江車站、自一二八以後、客運營業、一落千丈、管理局為力謀挽回營業、維持路政起見、近數日來、逐大加改善、整理聯運、詎客票及運輸生意、較前大有起色、現客票每日可售三千元、而進口貨物、亦源源而來、原規定貨車尚不敷裝運、聞路局擬添開上下行貨車各一次以利運輸云。（七、三）

東吳大學法律學院近訊

（滬訊）上海東吳大學法律學院自開辦以來、聲譽海內、茲聞該院自下學期起、編制略有變更、夜科改為三年、入學資格、限大學畢業、日科四年、凡高中卒業、有志投考該院者、均可報名、又該院研究院亦改為三年、畢業後即可授以碩士博士學位、聞該院院長與教務長一職、仍為吳經熊及盛振為兩博士云。

從速撤懲如皋縣長
蘇省中校聯會電請府廳 沈校長招待報界請主正義

（鎮江通訊）如皋縣長趙鏡源、違法逮捕如師沈校長案、業經府廳派員查明、確係該縣長辦理不善、擅自違法逮捕、蘇省中等學校聯合會暨教職員聯合會、先後呈請府廳、對于該縣長依法予以嚴厲之處分、現中校聯合會常務委員會、以事隔多日、省府尚未明令處置、而該縣縣長擅捕省校校長、為空前之怪舉、實係侮辱全體教育界之人格、有損害官廳威信、羣情憤慨、此案自不能久懸、故昨特代電府廳、請從速撤懲該不法縣長趙鏡源、以平公憤、而維法紀云云、又如師校長沈振聲在押及被監視前後十八天、已于日前釋放來省、向教廳報告、並于昨日招待各報記者、報告關於此次趙縣長非法舉動、仍請報界主持正義到底、非達到撤懲目的不止、至本人校長去留、不成問題、但教育人員之保障與威信、須加維護云。（七、三、）

二十二年度湘預算實行核減
全年實支一千一百四十餘萬元 較前減少一百一十二萬五千餘

【長沙通訊】湘省二十二年度新預算、前經財政委員會編製完竣、收支各為一千五百餘萬元、旋經省政府第一次議決、折減各機關人員薪俸、七折發給、第二次議決、裁撤駢技機關、停止各報館津貼、實行緊縮、並經請財政委員會、另編實支預算、業經編造完竣、與前次通過之預算案、共計全年減洋一百一十二萬五千一百八十三元、日昨已送省政府公布實行、茲將實支總數、列誌如次。

科目	全年實支數（元）	每月實支數（元）
（經常門）		
黨務費	三五一、七〇一、	二九、三〇八、四二
行政費	一、三六七、七八六、七	一一三、九八二、二三
司法費	九九四、一一〇、八	八二、八四二、五七
公安費	四七四、二二一、	三九、五一八、四一
財務費	一、二八四、三三一、七六	一〇七、〇二七、六四
教育文化	二、〇〇一、四〇二、三五	一六六、七八三、五三
實業費	二六五、七四五、九〇	二二、一四五、四九
交通費	二四八、八一〇、	二〇、七三四、一七
衛生費	一一〇、七六〇、四	九、二三〇、〇三
建設費	一一八、六五四、二	九、八八七、八五
協助費	一四九、二七三、六	一二、四三九、四七
其他支出	六一三、九二八、七八	五一、一六〇、七三
合計	七、九四〇、七八七、四九	六六一、七三二、二九
（臨時門）		
黨務費	一九、八一〇、	一、六五〇、八三
行政費	一二一、三八〇、	一〇、一一五、
司法費	四、二一九、二	三五一、六
公安費	七六四、八七六、二二	六三、七三九、六八
財務費	一三一、四三九、三	一〇、九五三、二七
教育文化	二三四、九九〇、	一九、五八二、五
實業費	八四、四三六、五	七、〇三六、三八
交通費	一、二四四、五〇三、	一〇三、七〇八、六
衛生費	三、五〇〇、	二九一、六七
建設費	九、一〇九、	七五九、〇八
協助費	一〇二、七二〇、	八、五六〇、
其他支出	[illegible]	六〇、四三三、四七
合計	三、五二八、一九一、五三	二九四、〇一五、九五

經臨兩項、總計年支一一、四六八、九七九元五分、月支九五五、七四八元二角正。

查二十二年度歲出預算、原列一千五百八十餘萬元、嗣經兩度緊縮減少一百一十二萬餘元、並除去預算費八十餘萬元、尚應支一千三百六十六萬三千七百二十九元、茲按薪俸折減標準、及經費七折發給扣算、又減支二百一十九萬三千七百四十九元九角九分、全年實支數、為一千一百四十六萬八千九百七十九元〇一分、每月實支為九十五萬五千七百四十八元二角、支出款內、有不由省庫開支者、計分下列各項、（一）公路局工程費、年支一百二十四萬三千九百四十三元、（二）航空處經費、年支二十四萬元、（三）撥繳中央前轉發四路軍軍費、年支五十七萬四千三百五十三元、合計共支二百〇五萬八千二百九十六元、計月支十七萬一千五百二十四元六角、又加各縣縣政府各徵收機關坐支、每月約二十四萬餘元、合計四十二萬之譜、實際由省庫支出之款、每月約五十三萬餘元左右云、（六月廿九晚）

南通

▲江岸坍勢愈劇 南通沿江一帶堤岸、經大潮衝擊、坍勢愈劇、省政府委派建設廳技術主任徐騏來通、連日赴港勘測、以便設計、惟以風浪甚大、進行甚難、徐委以江水暴漲、各地災象已成、本擬早日返省、因地方各界堅留、完成保坍勘測、改定二日返鎮江、

▲葉專員來去匆匆 第十區行政督察專員葉震由奉民政廳令召赴省、辦理要公、一日返通、二日轉往海門、三日仍須赴省。

▲土匪火併受傷成擒 平湖土匪頭目王達、犯案纍纍、該匪近忽與另股匪首火併、身受重傷、經警團截獲、解縣府訊辦。

高郵

▲嚴催募繳抵借款 本邑縣府前奉令勸募抵借券款五萬二千元為運河西堤修石工程之用、曾經分令商會、佛教會及各區長勸募。刻又奉令在二十一年份帶征築路款指項下、先行提抵二萬六千元、當經籌得三千二百餘元、交孫委員收取撥用、惟其數相差尚鉅、頃又因韓紫石來郵視察運工時、面囑楊縣長籌存現洋二萬元、以作搶險之用、因各地水勢暴漲、運河水勢亦漲、堤防極關重要、楊縣長鑒于各區長迄今兩月餘、分文未曾募繳、昨特嚴令各區長、限十日內照原攤派之湊足二萬元、否則立予撤職查辦云。

▲不准設立刀隊 十區雙垛鄉前由該鄉鄉長徐永清等、以匪氛不靖、保衛不足、爰組織大刀隊、藉防匪類、呈請縣府備案、楊縣長以大刀隊類似刀會、且與保衛團不合、當即批令解散、并令飭十區區團長李湘濟、督令解散、李區團長隨即令徐鄉長解散矣。（一日）

蘇州

▲縣教育會召開大會 縣教育會昨開幹事會議、主席張建初、議決、（一）各區教育會改選、先後竣事、本會定七月十七日上午九時舉行縣代表大會、地點借公園內吳縣圖書館、（二）舉行縣代表大會、由本會呈請縣黨部、縣政府、教育局、派員出席、（三）縣代表大會職員、推王張建初出席報告會務、胡雨琛王啓玉為事務員、沈味之、張千里為招待員、項植三沈玉麒為紀錄、（四）准大會前發放各區教育會補助費兩月。

▲大批美人來蘇遊歷 本縣昨日上午十時有美國人五十七名、由上海來蘇遊歷、先赴青年會、後分往虎邱、天平山、獅子林等處遊覽名勝、於下午七時返申。（七、三、）

揚州

▲興邵班輪被劫 下河大達、江鑫、大源、興邵、大生等四公司、合開興邵班之輪船、肆業拖船、於一日晨由興化開往邵伯、行經永安鎮地方、有四人購票登輪、詎該輪行至洋湖時、已至下午九時、該四人均各抽出手鎗、喝令老大停輪、忽又來匪船兩隻、內有匪衆十數、操鹽阜口音、均持步槍盒砲、當即登輪、蜂擁入艙、全船乘客悉被搜劫、無一幸免、並勒令該輪帳房、交出所帶洋五百元、該輪未交出、致被擊傷甚重、被劫歷兩小時、據云各船損失約有數千之鉅。

▲瘦西湖游泳場開幕 本縣北門外露天游泳場于今（二日）日午後二時舉行開幕禮、到有各機關團體代表、及參觀民衆、約有數千人、由教育局長徐嘉杜主席、行禮如儀、當即報告組織游泳場之義意、繼由縣黨部執委龔雙石演說、攝影禮成、繼即表演、參加者有揚中校長周星北、教員吳人文、陳錫祜、（年十一歲）陸靜孫、潘玉簫（女性）等十餘人、其節目為（一）二十五米及五十米自由賽、（二）五十米百米背泳、（三）水上口琴、及蛙游、跳水。救生表演等項。

▲縣府通緝兩匪案 江都縣政府昨布告通緝兩案（一）瓜州河東王萬益家被匪打劫綁架夥友案、（二）為邵伯昭關壩水公安槍械被刼案、凡全縣軍警民衆等、如能將該案匪犯獲送、或領線偵捕正匪、並將該夥友營救出險者、一律按照情節、分別重賞、以示鼓勵。

▲警隊考試巡班長 本縣警察隊、前奉縣令指示整頓所部辦法、關於各分隊巡長班長、凡不能教練操法者、一律予以斥革、茲悉朱隊長、刻已定于八日、將各分隊巡班長、召集到隊考試、評判成績優劣、而定去留云。（七月二日）

本京

各界昨晨舉行 合作宣傳擴大紀念週
方治報告合作運動與大亞細亞主義

南京特別市黨部、於昨日上午九時、舉行首都各界合作運動宣傳擴大紀念週、到委員周伯敏、方治、袁野秋、雷震、張元良、書記長彭爾康、全體工作人員及各團體各下級黨部代表二百餘人、主席周伯敏、紀錄陳大鵬、行禮如儀、首由方治報告、題爲「合作運動與大亞細亞主義」、（詞見另條）繼請合作專家鍾竟成演講、詞極精闢、（原詞在整理中）旋卽禮成。

侯家源昨在市府報告 防水工作狀況
加高防堤並抽去河水 兩月無大雨可免災患

市府於昨日上午八時、舉行總理紀念週、到全體職員、由秘書長賴璉主席、領導行禮後、工務局長侯家源報告最近防水工作狀況、略謂、最近長江水勢暴漲、形勢非常危急、本京下關長江水位、在上星期中曾一度漲至五三、七公尺以上、較之二十年最高水位、僅差一公尺、上星期適值陰曆月初、故潮水格外洶湧、加之風勢又猛、以致九家圩一帶土堤、發現鬆裂、幸發覺尚早、經派工連夜搶險、未成災禍

昨日水位 已退三四寸、暫時可告安定、但本年雨季方始、尚有兩月之久、在此兩月之雨季中、如無連綿大雨、則長江一帶之水患、可期避免、否則二十年之空前浩劫、難保無第二次之重演、嘗考本京足以釀成水患原因、不外下列四種、（一）江水、本市地處低窪、如江水暴漲、高過堤岸、則沿江一帶、勢必成爲澤國、（二）雨水、如江水暴漲、加之連綿大雨、則城區雨水無從排洩、亦足成災、（三）湖水、如江水暴漲、連綿大雨、而又當潮汛之期、則更足造成水患、（四）大風、如在水勢告急之時、又有大風推波助瀾、則沿江堤防、難策安全、至於如何

防範水患 現工務局已定有具體辦法、茲擇要分述如下、（一）下關方面、九家圩一帶土堤、業經加高增厚、以防不測、江邊一帶洋灰堤、亦已加高至五五、三公尺、較二十年最高水位、尚高過半公尺、此外惠民河兩岸、以沙袋堆成臨時堤防、兩旁民房之門窗、經飭分一概堵塞、所有陰溝、亦一律封閉、以免江水滲流而入、至於雨水、則利用抽水機、抽入江中、（二）城南方面、因長江水位高過秦淮河水位、勢必倒灌入城、故已將秦淮河水源前湖後湖銅心管橋東關及其他來源、共二十餘處、一概堵塞、西關及鐵窗欞等各口處、亦暫時封閉、同時於西水關口裝設抽水機六架、抽除雨水、現已裝就四架、開始抽水、

近數日來 秦淮河水位爲五三、四公尺左右、長江水位爲五三、六公尺左右、如繼續抽水、秦淮河水位當再有降低、至於白露洲飛機場黃埔路昇平橋一帶、均將設置抽水機、以便抽水、此外關于堵塞陰溝、以防城外之水滲流入城問題、現正從事調查、城內所有陰溝、擬一概暫行堵塞、以期增加抽水效率、（三）城北方面、卽鼓樓以北一帶之水、均自金川門流入長江、惟城北地勢較高、僅須設法疏浚原有河道、以暢水流、後湖方面、現已將後湖閘堵閉、且該處舊有通江水道、早經疏浚竣事、完全不成問題、前湖方面、目前已築成一臨時土堤、以防湖水倒灌入城、銅心管橋一帶之涵洞、亦已堵塞、但是避免城外農田水淹起見、將設法使該處一帶之入長江二

其他方面 寶塔橋至水關橋一段堤防、爲下關防水要衝、數日前曾發生滲漏現象、經派工加緊修築、暫時可告無虞、燕子磯一帶、上星期亦曾派員前去察勘、並指導人民防水方法、上新河至北河口一帶、前年國民政府救濟水災委員會工賑局、曾計劃在該處築一堤防、後因該處木行與惠民公司之地段爭執、未能解決、迄未興工、最近該處人民、鑒於洪水之將臨、始形焦急、市府以該處已劃入市區、惟尚未正式交割、經與江甯縣政府迭次磋商結果、由江甯縣政府呈辦、市府派員協助、現已召標承辦、約需工程費六千元、決由市縣共同負担、又漢西門外無線電台一帶、亦將上新河之堤防爲保障、現該台爲謹慎起見、並在四週築一臨時堤、京市自來水廠、亦位於上新河、四週幸築有堤防、現已增加高度、以防不虞、總之、本市

防水工作 在政府方面、自當盡力量之所及、預爲之計、工務局對於此次防水之設施、並將在地圖上詳細紀錄、以備後來者有所參考、蓋前年本市大水、政府方面竟無詳斷紀錄、以致本年工作、感覺不少困難、最後侯氏並謂此次之防水工作予吾人以

三種教訓 （一）人民之不知急公好義、上星期九家圩發生危險、工務局請當地人民協助搶險、而當地大多數人民、視若無睹、後來警察局招募苦力三四十人、搶險、深望本市市民、嗣後應盡量與政府合作、固不特爲公共福利計、抑亦爲自身利益計也、（二）救災不如防災、防災不如免災、爲永久避免長江水患計、水利當局、應趕緊從事澈底之疏浚工作、（三）機關太多、反而減少效率、缺乏整個計劃、年來管理長江之機關、名目繁多、如揚子江整理委員會、揚子江[illegible]、防汛委員會、以及各省之水利局等等、結果事權既不能統一、殊難有整個具體之計劃及實在之效能云。

歸國留日僑胞 請求救濟
周穎與僑委會接洽

我國留日學生及華僑同胞、前因在日作抗日救國運動、致被日當局偵悉、先後逮捕下獄者、達百人以上、遭其凌辱後、一部份復被驅逐出境、計爲漆憲章、周穎等二十餘人、已於上月十五日被逐離日抵滬、惟聞尚有五十餘人、仍滯留日境、且有羈押於日警署[illegible]、以旅日僑胞受此事變、顛沛流離、生活困苦萬狀、於上週推派代表周穎女士來京、向中央及僑務委員會請求救濟、並請迅向日方交涉釋放羈押之僑胞、周女士已於昨日往僑委會謁該會委員長陳樹人、陳述困苦情形、並請救濟、陳氏當卽表示對彼等歸國甚表同情、當盡僑委會之能力、儘量設法救濟與援助、並命周女士將歸國之同學或僑胞、開具一詳細名單、以便由僑委會向交鐵兩部交涉歸家車船票、對于生活之困難、僑委會因目前經濟、亦極感困難、容緩設法云。

各銀行結算完竣
今日起照常營業

京市各銀行、爲辦理本年上期決算事宜、曾於本月一日起至昨日止、停止營業三日、各行於一日起休業後、對外營業、雖然暫告停止、但全體工作、辦理決算事項、異常忙碌、監事會出動、對各該行之庫房、作詳密之檢查、昨日據銀行界某君語記者、値茲世界經濟衰落、各業不振、農村幾瀕於破產之時、銀行業爲維持本身生存計、對於各種放款、不得不予鄭重、故本年營業概況、與往年比較、略爲清淡、至此次決算結果、各行雖未發表、但仍屬勝算、惟盈餘多寡、各行則不一致云。

最高法院 駁回陳彭等上訴
通知書六份已送達看守所 並附蘇高院檢察官答辯書

共黨托派首領陳獨秀彭述之等一案、經蘇州高等法院分別宣判、陳獨秀、彭述之、濮一凡、郭競豪、王武、王兆羣、王子平、何阿芳等八人徒刑、王鑑堂、梁有光二人無罪釋放、王子平何阿芳二人放棄上訴、前日中央黨部以王子平一人有應以黨紀辦理、特轉咨蘇高法院、已由中央黨部備文向看守所提去、其餘七人、刻仍在押、陳獨秀等六人、前經依法向最高法院上訴、前日蘇高院原案檢察官（代原告）爲不服陳等上訴、亦向最高法院提呈上訴答辯書、請駁回被告上訴、現悉陳彭等上訴書、已被駁回、通知書及答辯書六份、業已送至看守所、茲將高等法院檢察官答辯書摘錄如下。

〔答辯陳彭上訴理由〕 本案被告陳獨秀、彭述之、組織中國共產黨左派反對派團體、及以鼓吹工人貧農起爲階級鬥爭、組織蘇維埃推翻國民黨國民政府、由無產階級專政等文字作叛國之宣傳、業經被告等自認不諱、並有抄獲一切證據、其危害民國、事實極爲明白、原判按照危害民國緊急治罪法第二條第二款第六條第七十四條、擬處罪刑、並無不合、核閱上訴理由書、謂英美法諸國、對于共產黨行動、未認爲危害國家、何以中國獨異云云、殊不知一國有一國之政制、未可強爲比擬、中華民國既有危害民國治罪法之制定、被告觸犯該法、應依法治罪、上訴意旨、牽引他國之政制、圖卸罪責、其理由自不成立、又上訴理由、謂國民政府並非國家、推翻政府不能認爲危害民國云云、查三民主義爲中華民國之建設基礎、國民黨國民政府、又均爲從事於中華民國建設之領導機關、關於此點之釋明、原判言之綦詳、被告等所組織之中央反對派、既以打倒三民主義、顛覆國民黨國民政府爲目的、卽爲危害中華民國、事理至爲明顯、被告又以其叛國宣傳、尤爲明晰、上訴意旨、強爲曲解、殊難認爲有理由、希請維持原判、駁回上訴、江蘇高等法院檢察官朱儁。

〔答辯濮一凡等理由〕 核閱被告等上訴論旨、謂判決基礎、全出揣測之詞、並無具體採證、及有利證據、均未調查云云、查王武（宋逢春）、濮一凡、王兆羣、於民國二十一年十月十五日、在謝少珊家被捕、每星期共黨會議常會、已據謝少珊在上海公共租界巡捕房及江蘇高等法院第二分院供稱「我等被捕之日、彼等在開每星期常會」等語、是原判認爲組織團體集會、要非無據、至王武、濮一凡、均爲中國共黨左派反對派候補中央常務委員、亦由謝少珊、陳獨秀、彭述之、分別供述明白、供詞俱在、均可覆按、被告郭競豪（彭道之）加入中共反對派團體、從事於學運及組委工作、公安局抄獲之學校登記表、（卽共黨登記表）中、記載極詳、亦屬有證可稽、原判

外交部新屋 昨行奠基典禮
羅部長致詞並安放基石 全屋四層年底卽可竣工

外交部昨下午四時、舉行新屋奠基典禮、到部長羅文幹、及全體職員等共一百餘人、由羅部長領導行禮如儀、並致詞、略謂本部現在部址、爲前江蘇交涉署原址、以之作爲國民政府外交部、未免過於簡陋、不敷應用、惟部內職員、並不因此而於工作稍存懈懈、此種精神、至可嘉許、現既建築新屋、將來必能使部務更加蒸蒸日上、致詞既畢、卽行奠基禮、由羅部長持鋤動工、安放基石、上鐫「外交部基石、民國二十一年六月一日羅文幹」、隨卽宣告禮成而散、外交部建築新屋、在王正廷長部時代、卽已着手進行、於中英庚款項下、撥定的款、作爲建築費、去年卽已興工、由程溪工程師構圖設計、炳燿工程師承造、全屋凡四層、全用鋼骨水泥、規模宏大、需費將近五十萬元、聞本年底卽可竣工云。

合作運動與大亞細亞主義
方治報告原詞

市黨部昨晨舉行合作運動宣傳擴大紀念週、方治報告「合作運動與大亞細亞主義」、茲錄原詞如次。

各位同志、這次紀念週、市黨部推兄弟出席報告、今天又是合作運動擴大宣傳的時候、所以兄弟就和各位談一談合作運動、合作運動 可分廣義狹義兩種、廣義的合作運動、乃是反對弱肉強食的殘害的人生觀、而提倡人類互助的大公的平等的人生觀、我們曉得自從達爾文的「優勝劣敗」論和尼彩的「強權卽公理」謬說風靡世界後、世界上的人們、尤其是帝國主義者、祇知有競存、而不知有互助、祇知有掠奪、而不知有平等、所以據人國家、略人土地的事、在他們認爲是理所當然、就是殺人盈野、血流漂杵的慘劇、在他們看來、也是弱肉強食的一定的公式、人與人不斷的仇殺與報復、社會自然日趨于倒退和崩潰、尤其自產業革命以來、社會上形成貧富兩大勢力不能調和、因爲經濟的不調和影響到政治社會文化等種種的不安定、國際大戰人類殘殺等大悲劇、均由此而起、合作運動、就是要根本糾正上述的錯誤、主張人類相親相愛、精神團結、休戚相關、共存共榮、循社會進化的大身、一直走到世界的樂境、至於狹義的合作運動呢、就是謀經濟分配之合理化、如大家組織消費合作社、生產合作社、信用合作社等、舉辦購買消費保險信用運銷生產種種合作、以取消中間人的漁利和投機性的生產、而做到「人人爲我、我爲人人」的共同觀念、今天市黨部同時又邀請鍾竟成同志講述合作問題、鍾同志對合作、極有研究、關於合作的全部理論、等一會請鍾同志詳細報告。

現在我所要講的、就是偏重於廣義方面的合作運動、前面已經說過、人羣進化的元素、爲互助合作、不是競爭掠奪、大而言之、世界各國的所以連年紛爭、風雨滿城、以致不景氣的勁風吹遍了全球、就是由於不能「合作」、小而言之、中國近數十年來內憂外患層出不窮、也是由於不能「合作」的關係、「合作」二字、並非限於經濟方面的消費和生產問題、乃是整個的人羣社會的合作、不可須臾離的法寶、政治離開合作、就不成其爲政治、社會離開合作、就難以成其爲社會、合作合作、誰都曉得這樣講、但是口頭上的合作、不見得就是能眞收合作的效果、眞正的合作、一定有一個共同遵守的基礎、這共同遵守的基礎是什麼、就是一個「誠」字、合作而有誠意、才無往而不利、反之、則徒見其心勞日拙罷了、「誠」是合作的基礎、也是社會進化的根源、如事事能開誠佈公、沒有不成功的、如人人能開誠佈公、則社會上決無虛僞陰謀的事情、所以說「精誠所至金石爲開」、由此可見「誠」的力量的偉大了、最可恨的、就是有一部份的人類、他們處處想吞別人家的心頭肉、補自己眼前創、而嘴裏却又口口聲聲的說什麼互助合作親善和平、此種人、實是人類的蟊賊、世界的罪魁、

比如說吧、我們的東鄰日本、它包藏禍心、無處不想吞我國家、滅我民族、它的猙獰面目、久已爲世人所共棄、然而却靦顏無恥的高談什麼共存共榮、喋喋不休、使得聽的人、要作三日嘔、最近更掩耳盜鈴、在神戶組織什麼東亞青年團、是由日本參謀本部主使、所謂中日青年團、雖然唱得很熱鬧、但是沒有一個人肯去理睬、他們現在又派間諜安齋金治等、到廣東去組織什麼廣東大亞細亞學會、並且用大亞協會的名義、發表了幾篇不通的文字、拿中日親善共存共榮一類花言巧語、想迷惑南方的人民和僑胞、這種不知羞恥的謬舉、想我國決不爲他們所迷惑的、但是我們曉得廣東方面的同志是最高呼抗日的也是抗日情緒最熱烈的、然而日本的陰謀、不敢在長江流域活動、也敢在黃河流域活動、却偏要在廣東來活動、而且明目張膽的活動、廣東當局熟視無睹、不加制止、這眞是令人大惑不解。（未完）

京婦女會 第二次理事會

京婦女會、昨日下午四時、在成賢街該會會所、舉行第二次理事會、茲將該會第二次會議情形、錄之如下：出席者蕭石光、唐國楨、台光秀、張婉貞、葛光一、章碧輝、劉巨全、駱亞林、參加人章文、列席者香素蘭、鄭明志、主席唐國楨、紀錄蕭石光、開會如儀、首由主席宣讀第一次決議案、報告一週間大事紀錄、各科工作事宜、關於討論事項、（甲）本會工作計劃大綱、請推員審查案、決議、推劉巨全、台光秀、蕭石光三人審查、（乙）陳景賢、因病請假三星期、在假期中已請張婉貞代理、應加以追認案、決議、追認、（丙）本會各科工作人員應如何規定案、決議、暫行試用二星期再決定、（一）總務科鄭志明、詹石蘭、（二）組織科朱韻蘭、（三）救濟科鄧潔敏、（四）事業科王琨、黃昱芸、（丁）組織婦女問題研究會案、決議、由本會聘請熱心及富有婦運經驗者爲該會委員、並由本會全體理事向各方分途接洽、報告下次理事會。

中學畢業生 昨舉行特准補考
各科試卷明日可閱竣 初中及格者卽發文憑

南京市中學畢業會考、第一日未曾參加考試之高初中學生二百九十餘人、京市社會局爲顧全該生等學業成績起見、於昨日上下午、在府西街市立中區實校博愛院及和平院共分設七試場、舉行特准補考、上午考國文、下午考歷史、由林昂周之塗主試、朱文博劉起明周懷英朱品三許玉贇項學儒祝星輝陳璧光陳輪芳陳朱虬何寶信吉德梁楊瑞虹等分任監試、各場考試秩序甚佳、截至午後四時、卽已先後考試完竣、各科試卷、亦隨卽分配於各閱卷人員、廣續評閱、約於五日午前卽可望閱畢、至其餘全部試卷、日內亦可評閱蒇事、閱定於五日午後三時、卽召集中學畢業會考委員會第三次會議檢核全部會考成績、何人應予補考、屆時可判然知曉、又初中畢業生、因急於報告投考高級中學、擬發給畢業文憑、以便各生於會考及格者、先行驗印、報考高中、至於小學不及格補考之各生試卷、今明日當可閱畢、正式揭曉之期、當亦不遠也。

運貨被竊 鐵部嚴防
訂定聯運加封辦法

鐵道部以由滬漢聯運包裹、內裝貨物、近據客商呈控、被竊情事、該部以包裹運輸、爲鐵路營業之大宗、若內裝貨物、致被竊遺失、不獨妨害營業、抑且有損路譽、爲防範起見、現經訂定聯運包裹加封辦法五條、承運及授受聯運包裹辦法八條、甚爲完密、聞昨已令飭各路、認眞密查、責成防制、並布告客商周知、通行遵辦云。

東方影片公司
籌備就緒卽行開辦 招請演員開始登記

本京電影文藝界多人、最近在京創辦一規模完善之製片公司、定名爲「東方影片有限公司」、已設立籌備處于本京獅子橋棣溪山莊、（電話三一九六四號）卽日開始籌備、一俟籌備就緒、卽行正式成立、始在本京自闢攝影場、攝製影片、聞該公司爲便利拍戲進行起見、卽日在該公司籌備處開始演員報名登記、報名時間定於每日上午九時至下午五時、演員報名表、函索卽寄奉云。

天氣報告

本京未來天氣晴有雲、或有雷雨、風向東及東北、三日天晴有雲、風向東北、溫度最高三〇、七度、最低二二、二度、（攝氏）中央研究院氣象研究所三日下午五時發。

天章機器洗染廠開張

▲收送……委託洗染專差收送
▲加快……夏令衣服當日可取

廠址成賢街九六 電話三一四〇六

吾人衣着原爲章身之用、雖不必過求華麗、但總以整潔爲上、首都人物薈萃、往還交際頻繁、各界仕女對於衣着之整潔、不可不特加注意、現今市中操洗染業者、固所在多有、然求其技術精良、服務迅速、能滿顧客之意者、實不多覯、本廠有鑒於斯、特定購機器、聘請技師、專門洗染各色綢緞綾羅嗶嘰呢絨、中西衣着、以及錦繡飾品、并爲適應顧客之需要起見、凡有委託洗染之件、只須電話通知、本廠立卽派人收取、約期送還、如係夏令衣服、急待應用、晨間付洗、當日可取、尤爲便利、茲値新張伊始、定價特別從廉、倘蒙賜顧、無任歡迎

天章洗染廠經理王公弢謹啟

中央廣播電台 今日播音節目

時間起	節目
6:30	國術早操
8:00	報告新聞　建國方略(續)
9:00	講讀　總理遺教
11:15	電碼練習
11:45	滬市商情
12:00	正午報時；氣象報告
12:05	音樂
16:30	家庭常識　夏天的衣服
17:00	滬市商情
17:15	兒童故事　雙十節的糖果
18:00	音樂　本京氣象及預報
18:30	時事述評
18:50	日語報告
19:10	報告新聞
19:40	英語報告
20:00	講演　簡明新聞　體育之意義
20:50	廈門語報告
21:15	報告新聞
22:00	預報明日節目
22:10	馬來語報告

本京經濟新聞（七月三日）

▲糧食▼

種類	每石	價目
南陵機米	每石	六，〇八
巢縣機米	又	五，九四
上等洋熟	又	七，八六
次色	又	七，五〇
一號黑熟	又	七，八三
次色	又	七，四六
上色黃熟	又	六，九二
次色	又	六，四四
皖南糙米	又	四，八七
寧國籼糙	又	四，八九
中元	又	七，五二
上江籼稻	又	二，九六
次色	又	二，五五
一號小麥	又	三，九〇
二號小麥	又	三，六一
明蓁	又	六，二九
蠶荳	又	五，三二
青菀	又	四，三〇

▲麵粉▼

種類	每袋	價目
綠月兎	每袋	二，五五
綠聚寶	又	二，五
紅月兎	又	二，四〇
老紅月兎	又	二，三九
鑑聚寶	又	二，三三
福四號	又	二，〇〇
大袋麩皮	又	二，二〇
小袋麩皮	又	一，一〇
（以上爲下關大同廠出品）		
綠揚子	又	二，五五
綠八卦	又	二，五〇
紅揚子	又	二，四五
藍揚子	又	二，三三
白四號	又	二，〇〇
麻袋麩皮	又	二，三〇
布袋麩皮	又	一，一五
（以上爲下關揚子公司出品）		
綠紫金山	又	二，六〇
紅紫金山	又	二，五〇
藍紫金山	又	二，四〇
綠五洲公園	又	二，五五
紅五洲公園	又	二，四五
四號	又	二，一〇
小包麵皮	又	一，二〇
（以上爲通濟門太昌出品）		

▲金融▼（七月四日）

錢市

種類	價目
國幣	七五四折
英洋	同上
小洋	七五五
雜角	五〇五
單銅	每百枚三角〇九五

（以銀計算以兩爲單位）

▲折兌▼

種類	價目
小洋折大洋	七角七
大洋兌小洋	由十二円九八七
大洋兌銅元	三二三一
小洋兌銅元	二四八八
雜角兌銅元	二四三九

（以上概以每元計算）

▲金銀▼

種類		價目
赤金	收進	九六，〇〇〇
又	售出	一〇二，〇〇〇
紋銀	收進	一，四〇〇
又	售出	一，七〇〇

（以兩計算以元爲單位）

船期來往一覽（七月五日）

▲長江大輪▼

公司	上水	下水
招商局	江華	無
三北公司	無	無
太古洋行	大通	武穴

▲內河小輪▼

公司	上水	下水
怡和洋行	聯和	吉和
蕪湖班	協和	
揚州班	泰寶	
口岸班	泰豐	
六合班	天泰	

津浦鐵路（上行車）

站	時間	車別
▲浦口開	上午十點	特別快車
	下午七點	藍鋼通車
▲蚌埠開	下午四點十六分	特別快車
	上午一點〇八分	藍鋼通車
▲徐州府開	下午九點六三分	特別快車
	上午六點四五分	藍鋼通車
▲兗州府開	上午三點二四分	特別快車
	下午十二點一〇分	藍鋼通車
▲泰安府開	上午六點五四分	特別快車
	下午三點六三分	藍鋼通車
▲濟南府開	上午十點〇六分	特別快車
	下午六點四十分	藍鋼通車
▲德州開	下午二點十五分	特別快車
	上午十點五八分	藍鋼通車
▲滄州開	下午五點五五分	特別快車
	上午二點四九分	藍鋼通車
▲天津總站開	下午十點一二分	特別快車
	上午七點二十分	藍鋼通車
▲天津東站到	下午十點二十分	特別快車
	上午七點三十分	藍鋼通車

（下行車）

站	時間	車別
▲天津總站開	下午九點三十分	特別快車
	上午八點三十分	藍鋼通車
▲天津總站開	上午九點三十分	特別快車
	下午十點	藍鋼通車
▲滄州開	下午一點三〇分	特別快車
	上午一點五十一分	藍鋼通車
▲德州開	下午五點二〇分	特別快車
	上午五點三十五分	藍鋼通車
▲濟南府開	下午九點四十分	特別快車
	上午九點三十分	藍鋼通車
▲泰安府開	下午〇點二三分	特別快車
	上午十一點〇六分	藍鋼通車
▲兗州府開	上午三點五三分	特別快車
	下午三點二十五分	藍鋼通車
▲徐州府開	上午九點四九分	特別快車
	下午九點十[illegible]分	藍鋼通車
▲蚌埠開	上午三點一〇分	特別快車
	下午二點二十分	藍鋼通車
▲浦口到	下午八點三〇分	特別快車
	上午八點	藍鋼通車

附註 特別快車（卽一二次車）每日在天津浦口兩端對開、京平通車（卽一〇一及一〇二次藍鋼通車）每日在浦口天津北平及遼寧等站開行、二〇二次上行車於下午七點由浦口開行、第三日早七時半到達天津東站、除滬寧路聯運旅客搭車之車輛在天津站摘下附掛於北寧路第一三次快車駛往遼寧外、該二〇二次車隨卽開往北平、於下午一點〇九分到達北平前門車站、第二〇一次下行車於下午五點十五分由北平前門站開行、八點二十分抵天津東站、與北寧路第四次快車之聯運旅客車、於同日下午十二點〇分掛第三九次快車由天津東站開行、第三日上午八點到浦口

雨後

國成

雲膩得不可開交，天陰沉沉地似乎要壓下來，我在房間裏無聊地踱着，搓搓手，問：「會下雨嗎？」

一陣風起處，氣候變得涼快了。「但願他不要換風向」！鴻抬頭望望天，他是懂得一點天文的。

然而，風一陣緊一陣，接着雨點瀟瀟地拋下來了；有時像傾盆大瀉，有時又飄着牛毛般的絲，他總不給你停止。

我搬了兩張椅子，同鴻坐在廊下，手裏翻着許欽文的「伏中雜記，」裏面正寫着游湖的情景；假使不是下着這樣討厭的雨，我此刻不也是在湖上？掏出錶一看，正是三點鐘，糟糕，這一個正好的下午，便給這鬼天糟蹋了！

嘴裏在埋怨老天，心上却還希望能轉晴過來，果然，不知那裏刮來一陣風，雨竟止了。

我們兩個跳着跑了出去，順路買了一點糖果；去看到了奮約，她一同後湖去，薇君在午前出去一直沒回來，另外的同學又怕天還會下雨，都不敢冒險，我們三個便乘着車跑了。

近玄武門，遠遠望去，便看見城門那邊一片清翠，雨後的湖，一切樹木廬舍，都像新浴過一般，分外顯出清潔和鮮豔來。我們叫了一隻大蓬船，泡了壺茶，把糖果放在小圓桌上，隨意談話，一個老頭子站在船梢替我們撐船，一篙點開了岸，直向湖心蕩去，湖裏浮滿了菱芡，靠岸還有荷葉，都清翠欲滴。

這時恰巧起了一點風，把天上剛在的膩雲都吹散了，變成一塊塊半透明的龜甲模樣，在這一塊塊龜甲的空隙裏，便時時露出明亮晶瑩的太陽來；湖上還是充滿了雨意，遠處山巒都像籠上了一層輕紗，朦朦朧朧地便像在夢中看見一般；山峯的頂點，可以看得出有輕烟模樣的雲在移動；天氣更涼得多了。

船近美洲，我們碰到了另外兩位朋友，他們泛着一隻尖頭的小艇，是在雞鳴寺躲過雨，又到後湖來的。

在美洲跑了一周，因爲奮要買繭子做的小鳥，——這東西薇君昨天曾爲着搶牠幾乎跌到湖裏去，的確有趣的」所以又到小攤子多的地方去逛了一會。雨後的游人，變得很少，格外顯出了景色的清幽。

小鳥終於沒買到，只得重下船，到了非洲，參觀了一下動物院，裏面有一隻模樣像老虎而比較小一點的東西，關在一個幾尺立方的籠子裏，氣呼呼地來回踱着，像有無限不平；可是籠子實在太窄，這東西在裏面迴身也感困難，英雄末路，可嘆！可嘆！

因爲奮和鴻晚上要動身返滬，所以七點多鐘便上了岸，今天遊雨後的玄武湖，又領略了一番風光，水眞是流動變化的東西，朝暉夕陰，各有妙處，我們剛在怨老天下雨敗興，那裏知道他原來却是特意爲我們布置一幅新的圖畫，使我們細細玩賞的呢？

一九三三，六，二六，於中大

喜園隨筆（一）

思王

我國自庚子（清光緒二十六年西歷一九〇〇年）拳亂以後，帝國主義之國家，瓜分中國之聲浪，日甚一日，海內有志之士，咸知非推倒清廷，恢復漢民族之勢力，不足以救亡。當壬寅，癸卯，之間，上海智識階級，及日本東京留學生，懷革命思想者，漸次秘密團結，有萌芽滋長之勢，蓋上海與東京爲清廷淫威所不及，而又因環境關係所受刺激特多，宜乎爲革命黨之產地也。

壬寅（清光緒二十六年西歷一九〇二年）三月，上海革新派，組織中國教育會，開第一次發起會於新馬路餘慶里。先是，南京水師學堂學生翁會固何世準，退學來滬，欲糾合同志，設立體育會，以練疲茶國民之軀體，而閩人林獬（後改名林萬里即創辦北京社會日報之林白水也）以體育會範圍太狹，主張設教育會，經多數議決，遂定名曰中國教育會，暫推事務長一人，幹事四人，書記二人，會計一人，使主會事，當選事務長者，即今之黨國元老蔡元培先生，此時蔡先生爲南洋公學特班教習，已爲青年學子所景仰。迨七月中旬，開第一次大會於徐園，到會者甚衆，票選正式職員，蔡先生被選爲會長，蔣智由爲副會長，葉瀚王季同吳保初蒯壽樞丁惠康陳範林獬宗仰汪德淵等九人爲評議員，其餘幹事，書記會計，皆爲評議員所兼任，會員中頗多知名之士，吳敬恆章炳麟兩先生，尤有聲於時，今之國民政府主席林森先生，亦在其列，該會會員宗旨雖不盡同，然抱種族革命思想者，實占多數，對於海內外學界風潮，恆與以聲援，如駐日公使蔡鈞與留學生之衝突，以及南洋公學學生之退學，該會均表示熱烈的同情，以當日之眼光觀之，不啻爲倡導革命之機關也。

當時在上海得露頭角者，大都爲能文之士，中國教育會會員，名流居多，詩文作手，亦稱盛一時，蔡元培吳敬恆章炳麟三先生之文章學術，海內皆知，毋俟贅述，若蔣智由吳保初丁惠康宗仰諸氏之文學，亦殊有一紀之價值。蔣智由字觀雲別號因明子浙江諸暨人[illegible]之舉人也，長於詩文，壬寅年間在上海主辦選報，其文[illegible]可觀．女報主筆陳擷芬女士嘗評余曰：「觀雲之文如清一色」，斯言其作品，一瀉汪洋，不雜沙礫，余頗以擷芬之批評爲然。觀雲不特擅於文，而又長於詩，曾記其久思一絕云：『久思割棄換兜鍪。浩蕩雄姿不可收。地球天[illegible]文字海，可憐戰哭擾神州。』癸卯春間，余遊學東京，見觀雲僑居本鄉館，常爲新民叢報撰述，而[illegible]革命者，見觀雲接近保皇黨，不樂與交，而觀雲亦[illegible]之矣。

法眼（下）

智水

——喝！這才樂哪！他想，全是一個樣的，這樣緊緊擠着，那女的，嘴都像塗血一般的，眞紅，人家說櫻桃嘴，眞不錯，爛熟了的櫻桃呢，喝！可眞香，眞美，眞媚，是的，眞媚哪！差一點是整個兒的身體全靠在男的身上，又是那麼搖搖的，軟洋洋的；媽的，要是換了個我呢？那男的：……

可是，當他正站在這一對一對的路中，獃想着的時候，突然的，從天上飛下一只墨黑的滿長着叢叢的長毛的大手來，一把抓住了藍衣領口，拖了過去，這短小而又委靡的傢伙立刻縮做一團，他把所有幼時他的祖母母親講給他的神怪故事全想起來了，眼睛一閉，身體歪了幾歪。故事中的大手有力地搖了幾搖，有一股熱氣觸着他的頸項了，「不對」，他想，「這不是冰冷的；而且在白天呀！」於是小頭隨着懦怯地慢慢抬了上去，「拍」的！在他耳際轟雷似的響了一聲，祇覺得耳腔內如有一個虫「嗡嗡」地不斷叫着，人是昏了過去；一分鐘以後他復原了，「沒中用的東西！」他聽見這麼一句發音異樣的上海話，「哼！可是還想做賊呢！」他看見蒲扇似的黑手從他面前伸了下來，很快地把他袋中的一疊紙攫了去。「哈！當票，這麼厚的一疊，倒是個老手呢！」他這才明白碰到了什麼人，而且他也已經聽懂了這怪話的意義，一種無名的怒火不禁直衝心頭，他緊握了拳挺直了身體，眼睛直視着這巨大然而可憐的黑奴。

「當票！當票怎麼樣？你說……」

「哈哈！哈哈！當票怎麼樣？你說怎麼樣呢？到巡捕房去！看來是個不懂規矩的人，還得到捕房裏去教訓教訓」。在長滿鬍鬚的黑而圓的臉上現出一副油嘴滑臉的神情。

「到捕房去？爲什麼要到捕房去？難道自己有衣服去當也有罪的嗎？」

「去！到捕房裏去說！不識好壞的傢伙！」黑臉上不再有笑容，是用着嚴厲的命令式說了這幾句，至今還不放的抓在藍衣領口的手就使出了勁來。

那一個也更倔強了，心頭的火從眼眶裏冒了出來，捏着拳的兩手像要鍊成鋼似的握得更緊了，全身的骨骼格格地響了起來。一種憤怒，再上加一種自衛的本能，這三種心情聯合起來，使得他無暇考慮一切，不知不覺地舉起拳頭向着對手方拚命地打了過去；對手方想不到有這一套，被他對心窩打了個正着，昏去了，如一黑塔似的，倒了下去。

雖說這裏已經自然而然的變成了禁域，人還是圍了一大堆；那些從汽車裏出來的人們即使一進去就有更好的把戲看了的，也終於停下他們有韻律的步調，在白石高塔上給與這英雄一回顧盼。英雄的壯舉激起了羣衆的民族自覺，一片聲的「打呀，打死這可惡的印度阿三！」

可是痛快的事支持不到一分鐘，人叢中就發現了兩把亮閃閃的刺刀，接着是兩個惡狠狠的白裏透紅的高個子，一言不發地一個一隻抓住了英雄的兩手。倒了的黑塔也重豎了起來，伸出黑毛拳，在這已經失了抵抗力的人的背上用力報復了兩下。

事情已經非常明白，誰都知道這英雄要到什麼地方去了，誰都不願意議論一字半句，只互相瞭解地瞥視了一眼，各自星散了。

秩序已經恢復到了原來的狀態，在這開着的巨敞獸的嘴般的紅磚堆缺口旁，依然站着佛法無邊之國裏的國民，睜着兩只法眼在看手中的一疊印有模糊的淺藍色木版字的桃花紙，紙的右邊與中央又另寫了兩行潦草的墨筆字。然而法眼似乎祇能夠看透人，却還看不透中國字，他儘一張一張地研究着這些勝利品。

旁邊却來了一種聲音：「破藍布棉襖一件大洋兩角正。」

桃色的網

楊晉豪

請用紅絲來織住這個夢，
將我底心靈織進這夢裏。
這是美麗的，這桃色的夢，
讓我底心永遠配合這夢意。
單薄地祇這一片，這個夢，
祇這一小景，並無別的；
她主宰了全世界，這個夢，
全世界是桃色而美麗的。
與宇宙是一體，這個夢，
我將溶化在這宇宙裏。
永存的，這紅絲織住的夢，
我這絲繡的心是永潔的。
這個夢，這個桃色絲織的網
是可愛的，我願縛進這網裏。

東風西風（三四）

——一個中國女子的自述——

巴克夫人原著　伍季眞女士譯

「你有什麼後悔嗎？哥哥。」

他從他眼邊，對我瞟了一眼舊時的眼光，他道：

「永遠不會。」

啊，我想母親錯了，他不是他父親的兒子，他完全是他母親的兒子。現在你想，摃上什麼事了？我的姊姊，我聽說，我笑了。忽然之間，不覺得流下淚來。

昨天晚上，哥哥聽得他小屋前一陣叩門聲音，他自己去開門。因爲這些日來，他們只有一個用人。他看了一嚇，原來是王大媽，她坐了一部小車子來，她還帶着她所有的家私，在一個大竹籃裏，和一個藍布包袱。她看見哥哥，她很認眞的說：

「我來住在太太的兒子這裏，伺候她的孫子。」

哥哥問她說：

「但是你不曉得嗎？我已不算母親的兒子了。」

王大媽恭敬的回答着，緊緊的抓着籃子和包裹：

「現在這樣，您在這兒說這個嗎？我不是從您母親手裏，接過您來？您有一尺長，像魚一樣的赤着身子。您不是吃我的奶嗎？您是怎樣長大了的，您的兒子，還是您的，我說就這樣算。」

王乃鼎導演

錢似鶯　唐雪倩　陸福曜　包古松（主演）

首都大戲院

今日開映聯華公司發行巨片（孤星公司出品）

異性吸引與骨肉之情愛鬥爭

堅苦卓絕爲戰勝環境之模範

表露女子抵抗毅力
發揚民族革命精神
顯示女子偉大個性
指引人生眞實途徑

法國革命時代的二孤女曾經轟動一時
中國革命時代的二孤女更有深刻描素

二孤女

每場加映
中宣會與聯華公司合製
中國新聞第十二號
江南八大學運動會
在交大舉行實地攝製名貴新聞

一，名譽會長黎照寰致開會詞
二，開始競賽
擲鐵餅，一千五百米競跑，跳遠，跳高，竿跳，高欄，標槍，萬米賽，三級跳遠，女子賽跑，女子鐵球，女子疊球，一千六百米接力，女子跳遠，五項運動突破全國紀錄陳寶球，十項運動第一名王季淮。